

Министерство образования Российской Федерации
Брянский государственный аграрный университет

Кафедра Механики и основ конструирования

«КОМПЬЮТЕРНАЯ ГРАФИКА»

МЕТОДИЧЕСКОЕ ПОСОБИЕ ДЛЯ ВЫПОЛНЕНИЯ ЛАБОРАТОРНЫХ
РАБОТ ПО ДИСЦИПЛИНЕ

«НАЧЕРТАТЕЛЬНАЯ ГЕОМЕТРИЯ, ИНЖЕНЕРНАЯ И
КОМПЬЮТЕРНАЯ ГРАФИКА»

Часть 2

для бакалавров направления - «Агроинженерия»,
«Наземные транспортно-технологические комплексы»,
«Технология продукции и организация общественного питания»

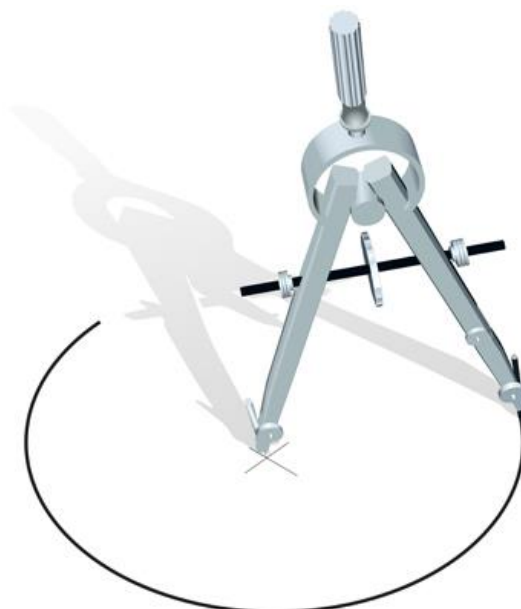

Брянск– 2017г.

УДК 6.813

Синяя Н.В. Методическое пособие для выполнения лабораторных работ по дисциплине «Начертательная, инженерная и компьютерная графика» для бакалавров направления «Агроинженерия», «Наземные транспортно-технологические комплексы», «Технология продукции и организация общественного питания»/ Н.В. Синяя – Брянск: Брянский государственный аграрный университет, 2017. – 60с.

Методическое пособие содержит шесть лабораторных работ и шесть самостоятельных работ в 12 вариантах по дисциплине «Начертательная, инженерная и компьютерная графика» в системе КОМПАС - 3D. Описываются этапы выполнения лабораторных работ. Для закрепления темы, после каждой лабораторной работы даются варианты самостоятельных работ.

Рецензенты: д.т.н., профессор А.И. Купреенко

© АСКОН, 2017
© Брянский ГАУ, 2017
© Синяя Н.В., 2017

ЛАБОРАТОРНАЯ РАБОТА №6
ВЫПОЛНЕНИЕ БОЛТОВОГО СОЕДИНЕНИЙ С
ИСПОЛЬЗОВАНИЕМ ПРИКЛАДНОЙ БИБЛИОТЕКИ СИСТЕМЫ
КОМПАС

План выполнения:

1. Выполнить на формате А4, М 1:1 главный вид в разрезе и вид сверху (рисунок 1).
2. Обозначить позиции.
3. Нанести размеры, заштриховать фигуру сечения, заполнить основную надпись.
4. Выполнить спецификацию.

В качестве примера рассмотрим последовательность построения болтового соединения с резьбой **М16**.



Рисунок 1.

1. Создаем новый **Чертеж**. Выбираем формат **А4** (**Сервис – Параметры – Параметры первого листа – Формат – А4, Ориентация – вертикальная**).
2. Выполняем чертеж скрепляемых деталей (рисунок 1).
3. Для автоматизированного построения болтового соединения следует в строке управляющего меню (в верхней строке экрана) выбрать кнопку **Библиотеки – Стандартные изделия – Вставить элемент – Крепежные соединения – Болтовое соединение (щелкнуть дважды)** (рисунок 2).

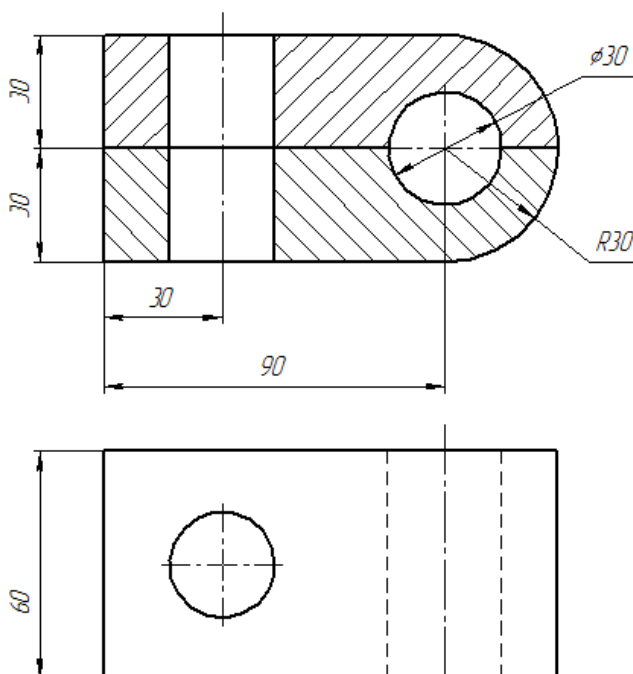

Рисунок 2.

4. Откроется диалоговое окно **Библиотека Стандартные Изделия** (рисунок 3), автоматически программа предложит элементы болтового соединения. Необходимо из центрального списка удалить все элементы (✖ - удалить), для того, чтобы выбрать болтовое соединение по своим параметрам.

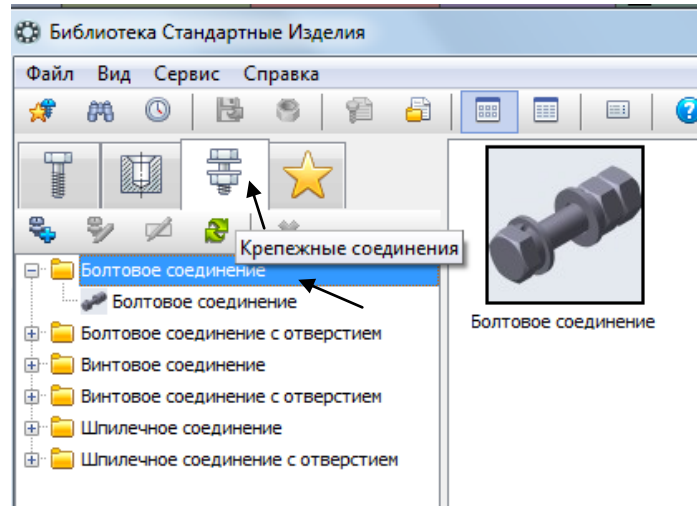
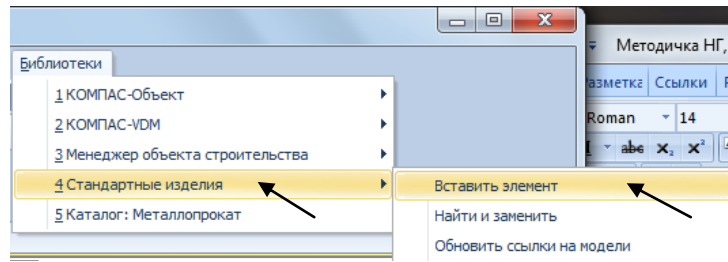

Рисунок 3.

5. Далее в правом верхнем углу диалогового окна задаем *Толщину сцепления* - 60 (зафиксировать значение) , *Диаметр резьбы*- 16 и *Шаг резьбы* - 2, Вид - *Спереди*.

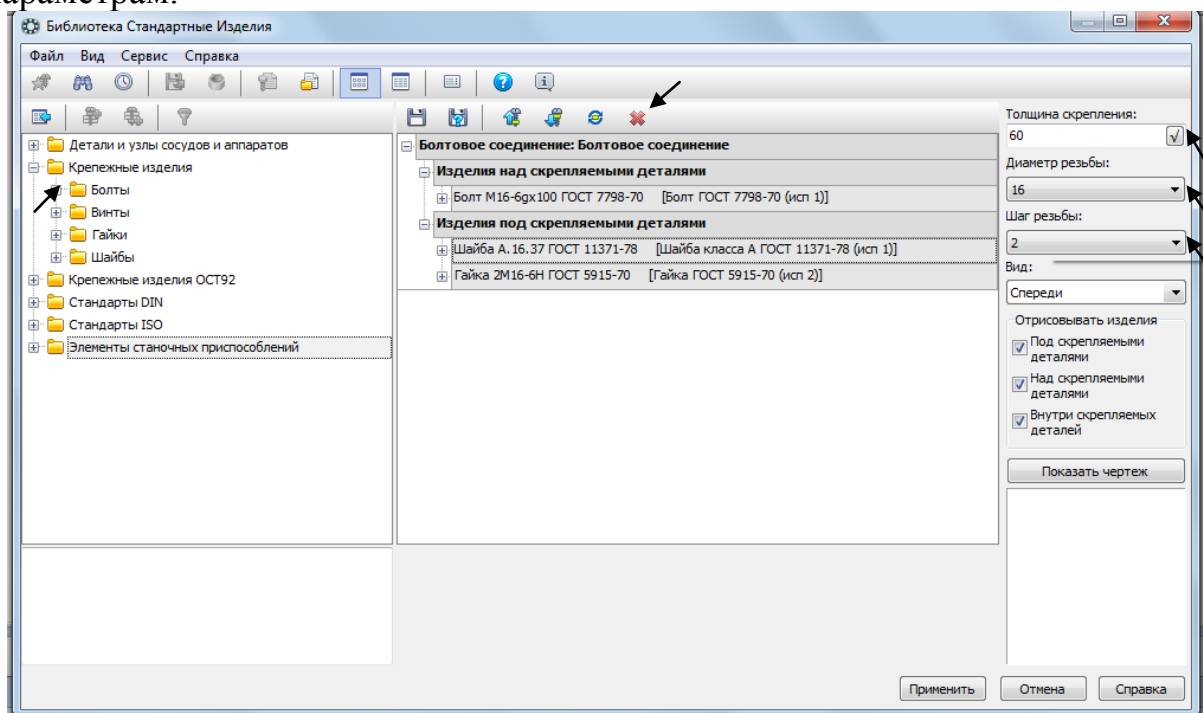

6. В левой части диалогового окна открываем папки:

Болты - Болт с шестигранной головкой ГОСТ 7798-70 исп. 1,

Шайбы - ГОСТ 11371 – 78 исп.1,

Гайки - Гайка шестигранная ГОСТ 5915 – 70 исп.2

7. Программа автоматически выберет нужную длину и диаметр каждого элемента болтового соединения.

8. Переместите положение крепежных элементов в центральном списке – *Изделия над скрепляемыми деталями* – Болт, *Изделия под скрепляемыми деталями* – Шайба, Гайка. При помощи клавиш  - переместить вверх или  - переместить вниз.

9. Сохраняем элементы болтового соединения  - *Сохранить*. Далее нажимаем в нижнем правом углу кнопку- *Применить*.

10. Появится фантом болтового соединения. В нужном месте главного вида чертежа зафиксировать щелчком левой кнопки положение первой точки привязки объекта (привязка идет под головкой болта), повернуть изображение под нужным углом и окончательно зафиксировать изображение на чертеже (рисунок 4).

11. Главный вид изображаем в разрезе, заштриховываем соединяемые детали.



Рисунок 4.

12. Достроить затем вид сверху болтового соединения. Опять войти в **Библиотеки – Стандартные изделия – Вставить элемент – Крепежные соединения – Болтовое соединение (щелкнуть дважды)**.

13. Элементы болтового соединения были сохранены ранее, поэтому меняем только значение **Вид – Слева**, в правом верхнем углу диалогового окна.

14. Фантом крепим на виде сверху в центре отверстия (рисунок 5).

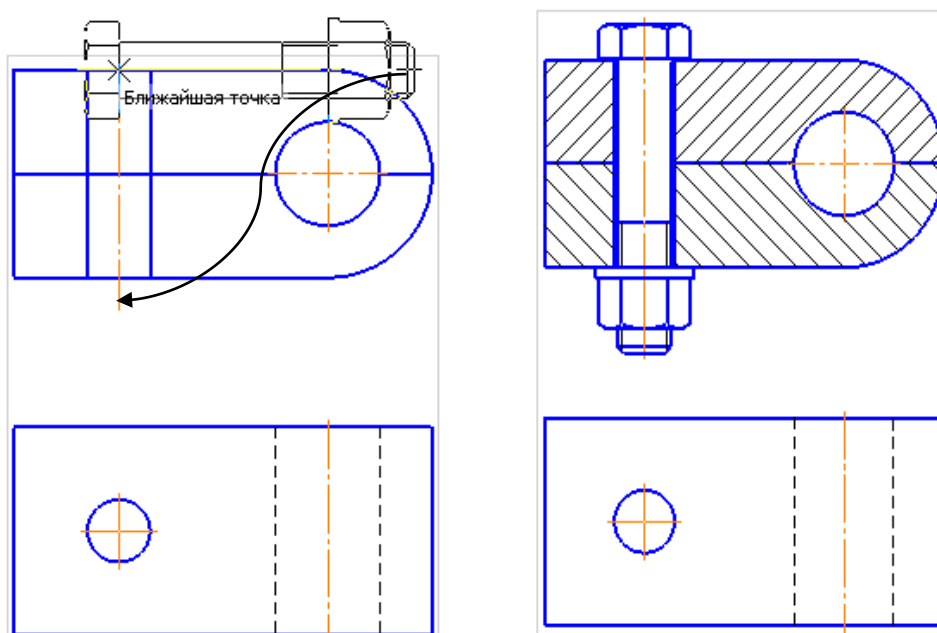

Рисунок 5.

15. Проставить размеры. На сборочном чертеже показывают только габаритные и присоединительные размеры соединяемых деталей, остальные размеры деталей наносить не нужно, они используются только для построения изображения соединяемых болтовым комплектом деталей.

16. Проставить позиции: **Обозначения** - **Обозначение позиций**. Выровнять их **по вертикали** . Первые номера присваиваются соединяемым деталям, а затем в алфавитном порядке нумеруются стандартные изделия. Для простановки многоярусной полки-выноски для стандартных изделий войдите в **Текст** - в появившемся окне **Введите текст** с клавиатуры последовательно ввести номера позиций для каждой полки, нажимая каждый раз после ввода числа клавишу **«Enter»** (рисунок 6).



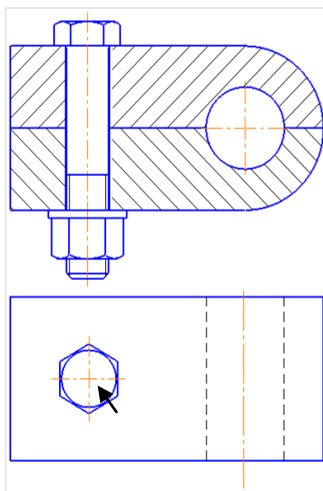



Рисунок 6.

17. Сохранить чертеж (рисунок 7).

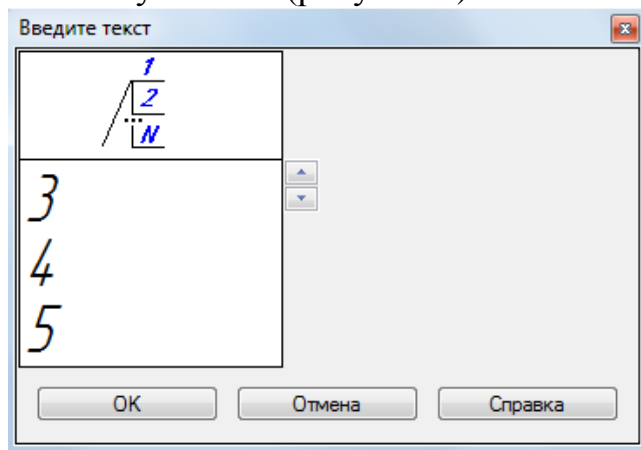
Левый папмен	КГ МцОК 000.006.015.СБ				
Слоб. №	60	<table border="1" style="margin-left: auto; margin-right: 0;"> <tr><td style="text-align: center;">3</td></tr> <tr><td style="text-align: center;">4</td></tr> <tr><td style="text-align: center;">5</td></tr> </table>	3	4	5
3					
4					
5					
Подп. и дата					
Инв. № дробл	Взам инв. №	Инв. № дробл			
Подп. и дата	КГ МцОК 000.006.015.СБ				
Инв. № подл	Изм	Лист			
Утв.	Разраб.	№ док-м			
	Т.контр.	Подп.			
	Н.контр.	Дата			
	Болтовое соединение				
	Лист	Масса			
	Листов	Насштаб			
	1	1:1			
	БГАУ И-611				
	Копировал	Формат А4			

Рисунок 7.

18. Создайте **Новый документ** -  **Спецификация**. На экране появится таблица новой спецификации.

19. Подключение сборочного чертежа. Нажмите кнопку  **Управление сборкой** на инструментальной панели **Спецификация**. В окне управление сборкой нажмите кнопку  **Подключить документ** (рисунок 8). В диалоге открытия файлов укажите файл сборочного чертежа и нажмите кнопку – **Открыть**. Подключенный документ отобразится в списке окна **Управление сборкой**. Нажмите кнопку - **Выход**.





Рисунок 8.

20. Спецификация была автоматически подключена к сборке, поэтому все графы стандартных изделий будут заполнены.

21. Необходимо добавить разделы – **Документация** и **Детали**. Для этого нажмите кнопку в левой вертикальной панели  - **Добавить раздел**- добавьте разделы: **Документация** и **Детали** – нажмите **Создать**.

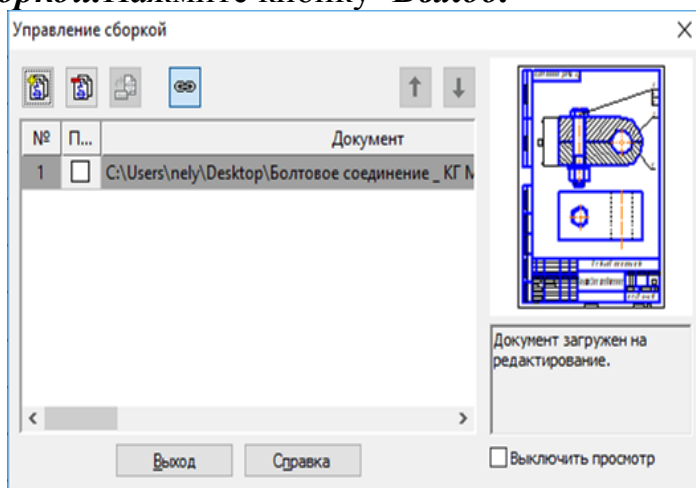



Рисунок 9.

22. Заполните эти разделы согласно рисунку 10.

Формат Зона	Поз.	Обозначение	Наименование	Кол.	Приме- чание
Перв. примен.			<u>Документация</u>		
		КГ МцОК 000.006.0015.СБ	Сборочный чертеж		
Сред. №			<u>Детали</u>		
	1		Основание	1	
	2		Пластина	1	
Подл. и дата			<u>Стандартные изделия</u>		
	4		Болт М16-6х85 ГОСТ 7808-70	2	
	5		Гайка 2М16-6Н ГОСТ 5915-70	2	
	6		Шайба А.16.37 ГОСТ 11371-78	2	
Изм. № подл.	Лист	№ докум.	Подп.	Дата	
Разраб.	Петров				
Пров.	Иванова				
Н.контр.					
Утв.					
КГ МцОК 000.006.015.СБ			Болтовое соединение		
			БГАУ И-611		
			Копировал		
			Формат А4		

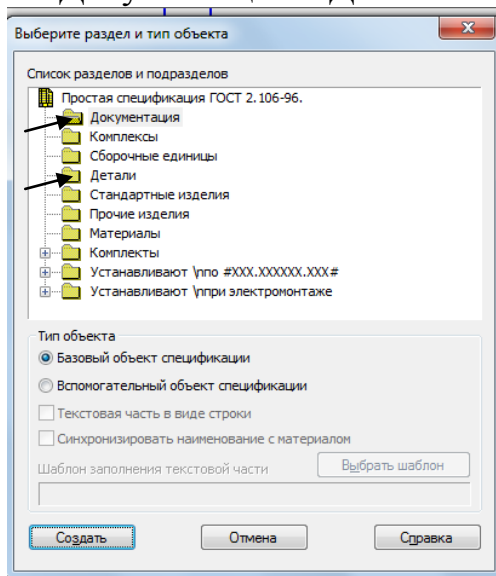
Рисунок 10.

23. Так же необходимо изменить номера позиций в спецификации, для этого включите кнопку  - **Расставить позиции**, с клавиатуры изменить нумерацию согласно рисунку 10.

24. Для того, чтобы заполнить основную надпись спецификации, нажмите кнопку  - **Разметка страниц** на горизонтальной панели **Вид**.

25. Сохраните спецификацию (рисунок 10).

САМОСТОЯТЕЛЬНАЯ РАБОТА №6
ВЫПОЛНЕНИЕ БОЛТОВЫХ СОЕДИНЕНИЙ С
ИСПОЛЬЗОВАНИЕМ БИБЛИОТЕКИ СИСТЕМЫ КОМПАС

Задание:

1. В соответствии с индивидуальным заданием на графическую работу построить на формате А4, М 1:1 главный вид в разрезе и вид сверху болтового соединения.
2. Обозначить позиции, проставить размеры, заполнить основную надпись.
3. Выполнить спецификацию.

Для всех вариантов заданий предусмотрены:

- Болты шестигранные по ГОСТ 7798-70;
- Гайки шестигранные по ГОСТ 5915-70;
- Шайбы плоские по ГОСТ 11373-78.

Вариант №1

Вычертить болтовое соединение с резьбой М24

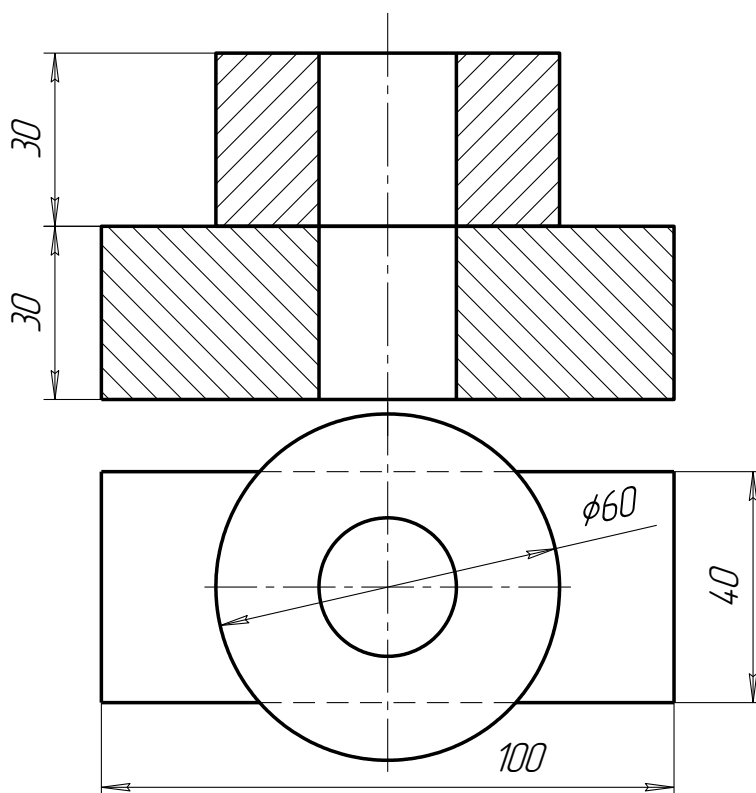

Вариант №2

Вычертить болтовое соединение с резьбой М18

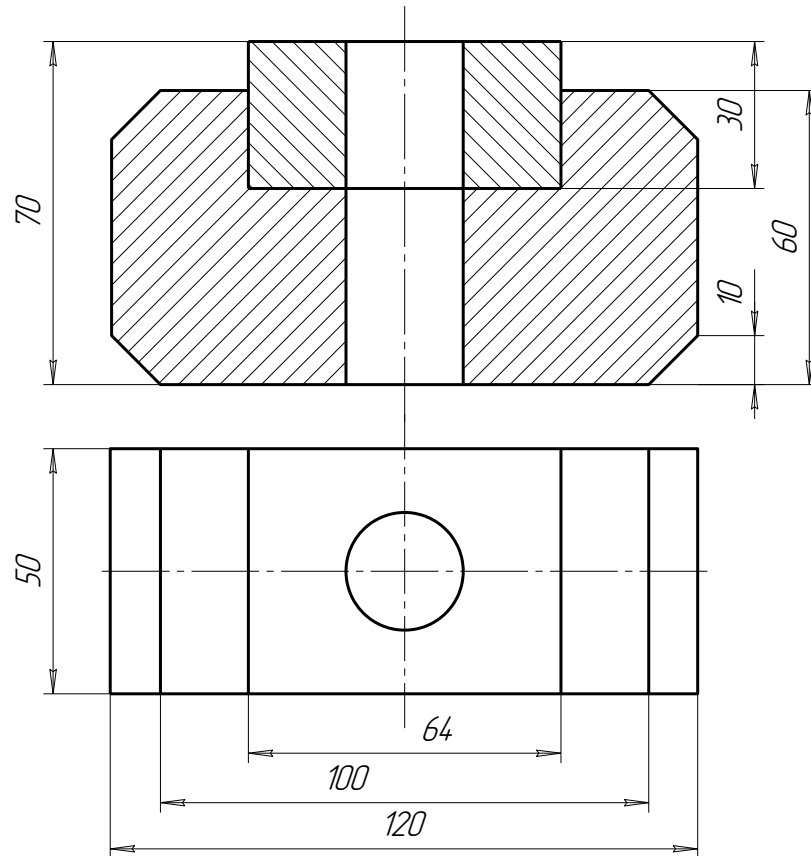

Вариант №3

Вычертить болтовое соединение с резьбой М22

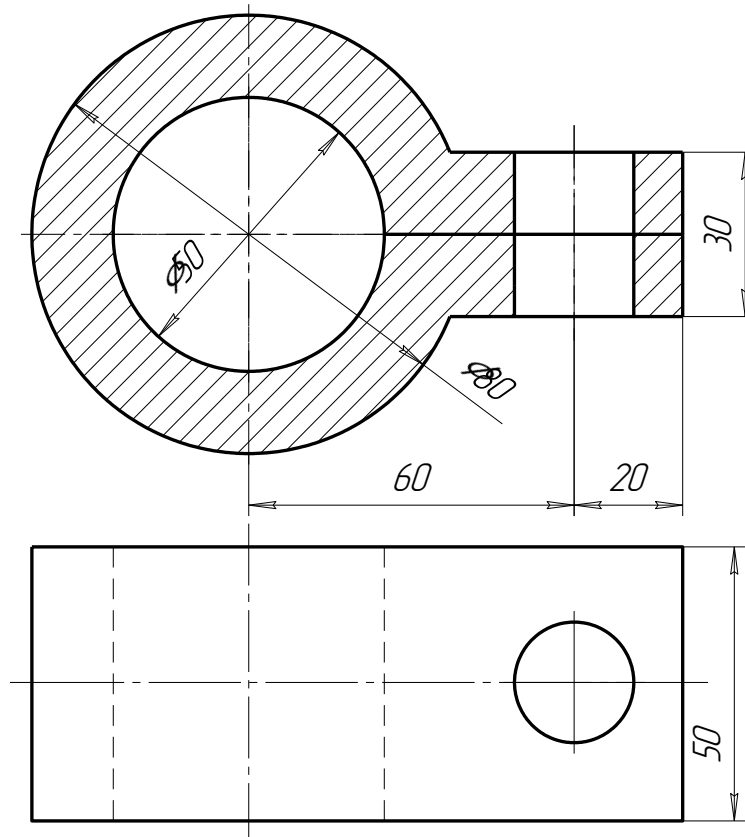

Вариант №4

Вычертить болтовое соединение с резьбой М24

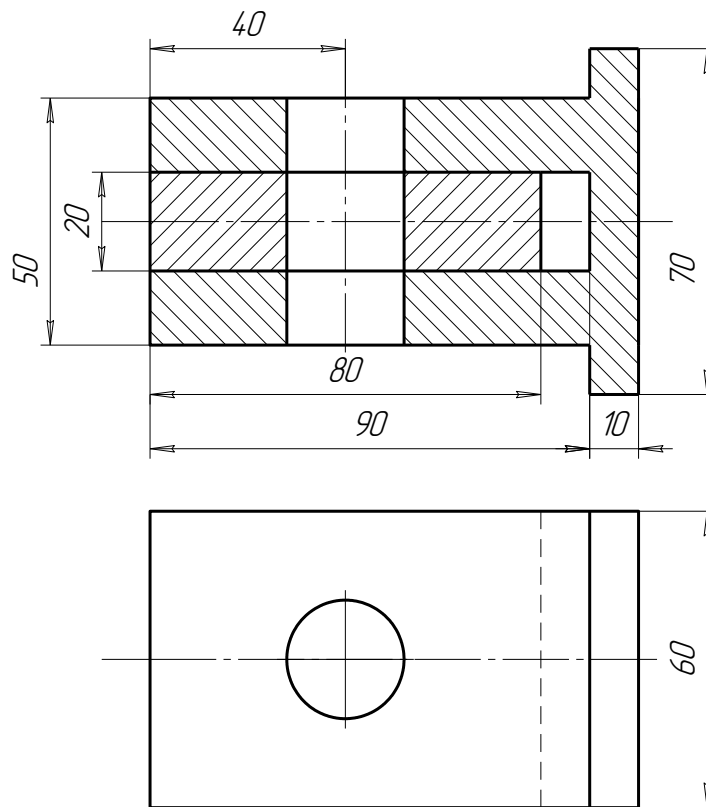

Вариант №5

Вычертить болтовое соединение с резьбой М24

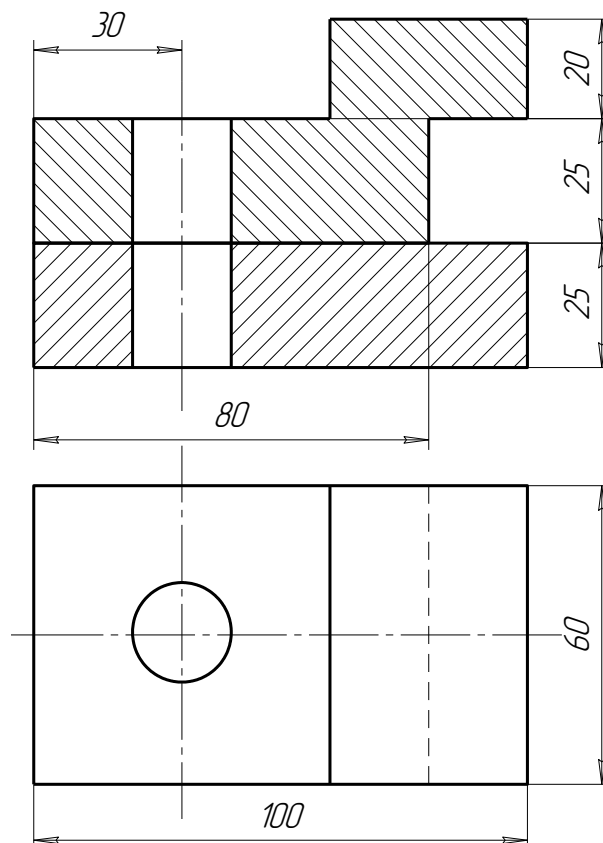

Вариант №6

Вычертить болтовое соединение с резьбой M22

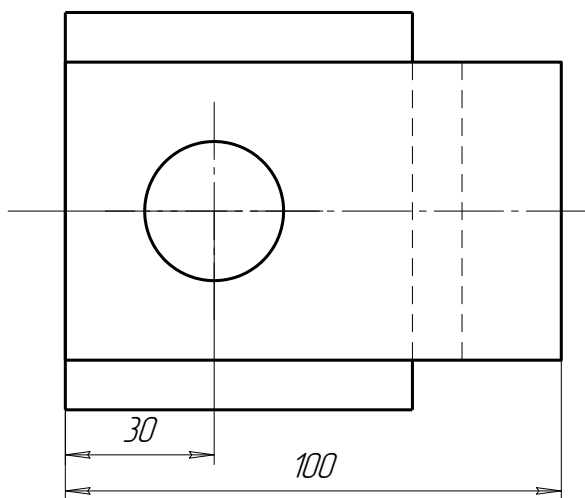
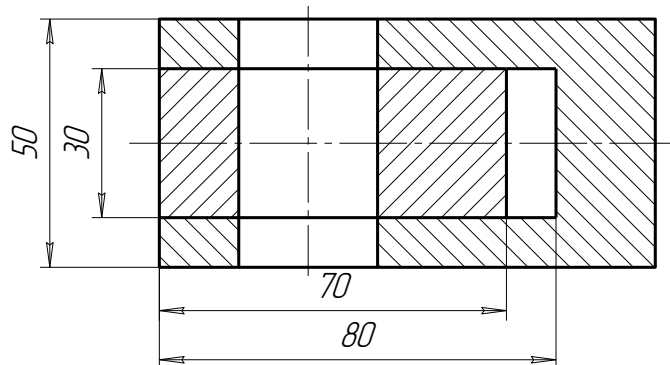

Вариант №7

Вычертить болтовое соединение с резьбой M27

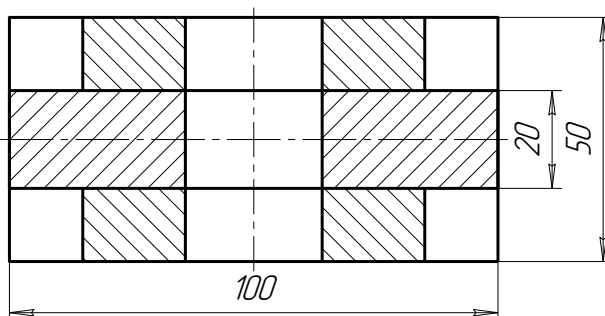
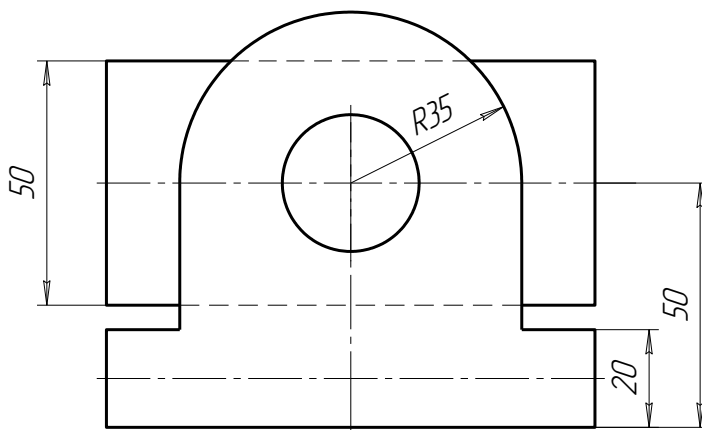

Вариант №8

Вычертить болтовое соединение с резьбой М20

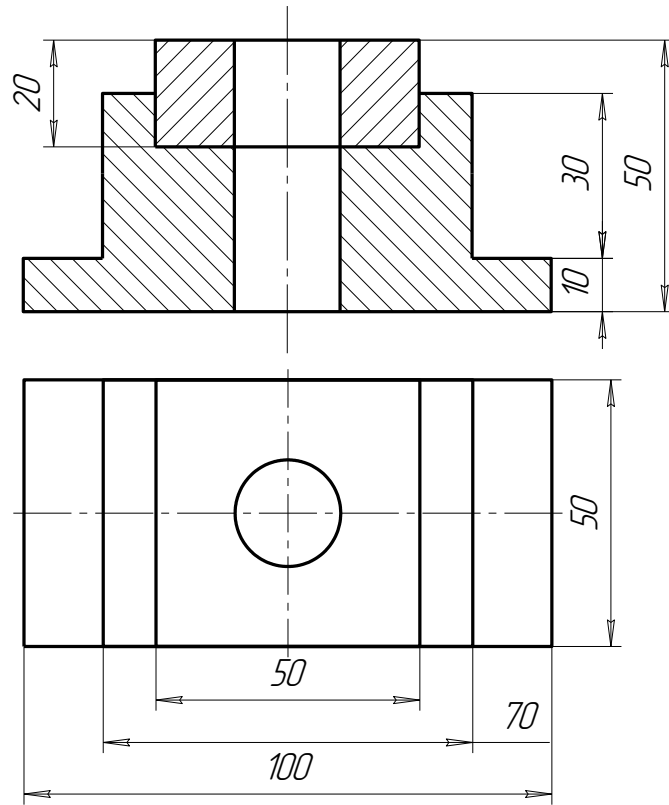

Вариант №9

Вычертить болтовое соединение с резьбой М16

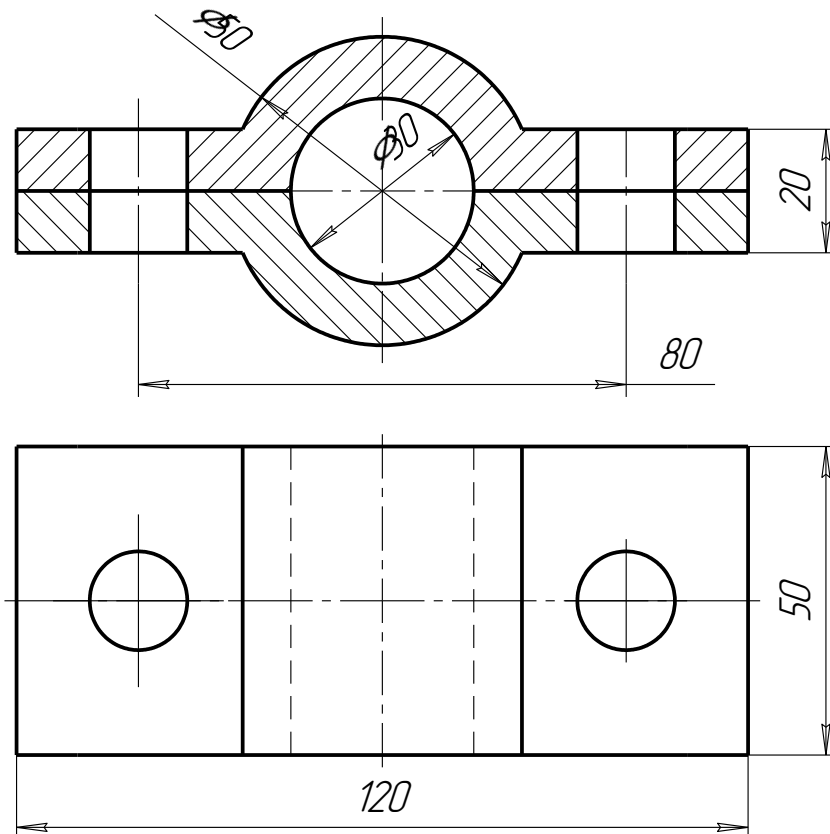

Вариант №10

Вычертить болтовое соединение с резьбой М27

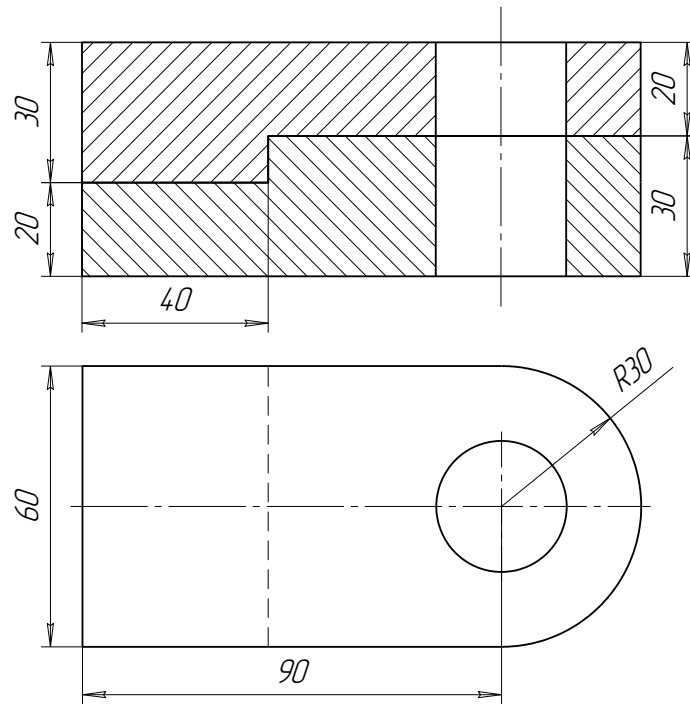

Вариант 11

Вычертить болтовое соединение с резьбой М16

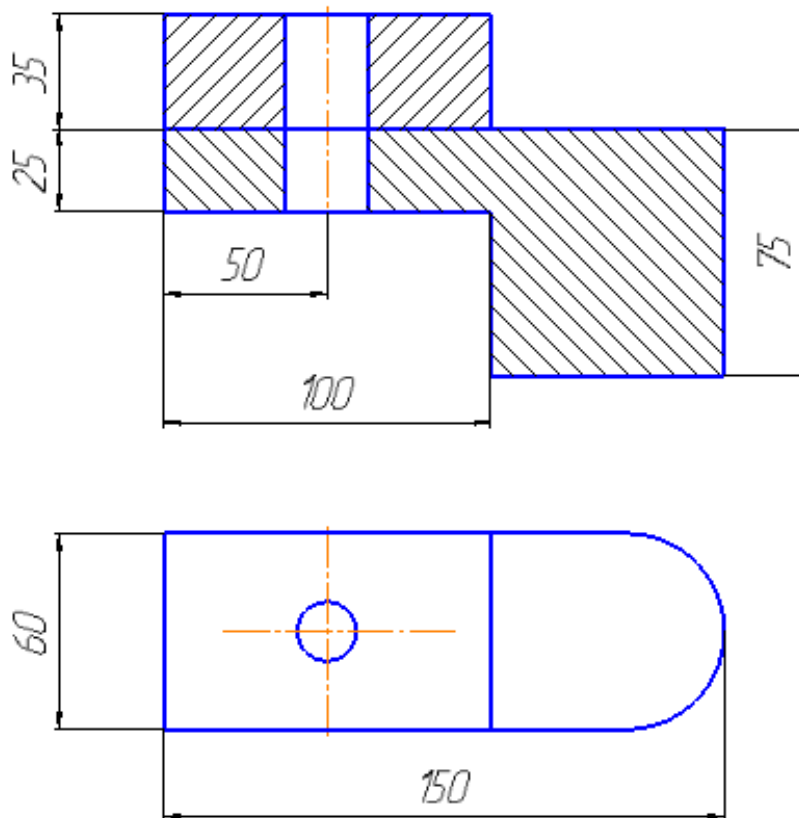

Вариант 12

Вычертить долтовое соединение с резьбой М24

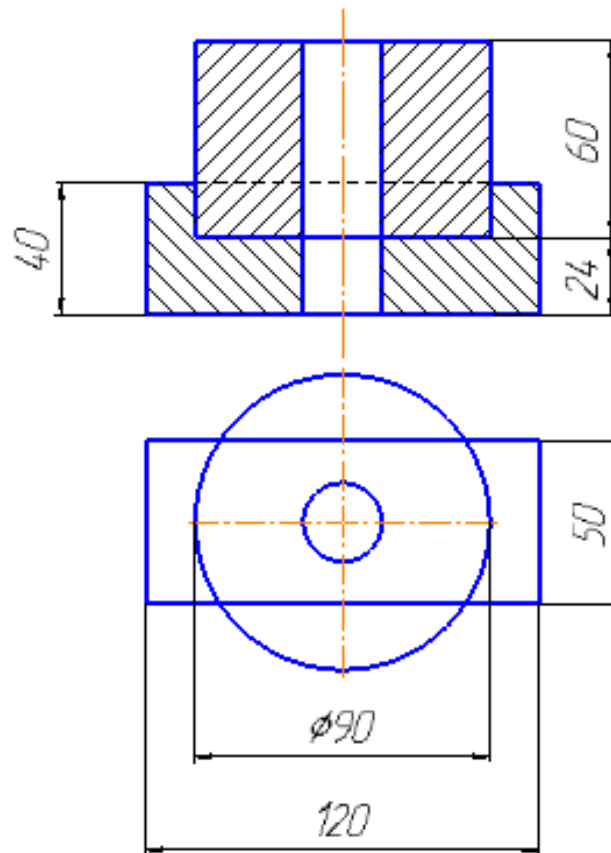

ПРАКТИЧЕСКАЯ РАБОТА №7 СЕЧЕНИЯ: ВЫПОЛНЕНИЕ ЧЕРТЕЖА МНОГОСТУПЕНЧАТОГО ВАЛА И ЕГО СЕЧЕНИЙ

План выполнения:

1. По аксонометрическому изображению построить главный вид вала.
2. Выполнить разрез, сечение и одно наложенное сечения через сквозное отверстие.
3. Нанести все необходимые размеры.
4. Заполнить основную надпись Материал: *Сталь 45 ГОСТ 1050-91*.

Пример выполнения:

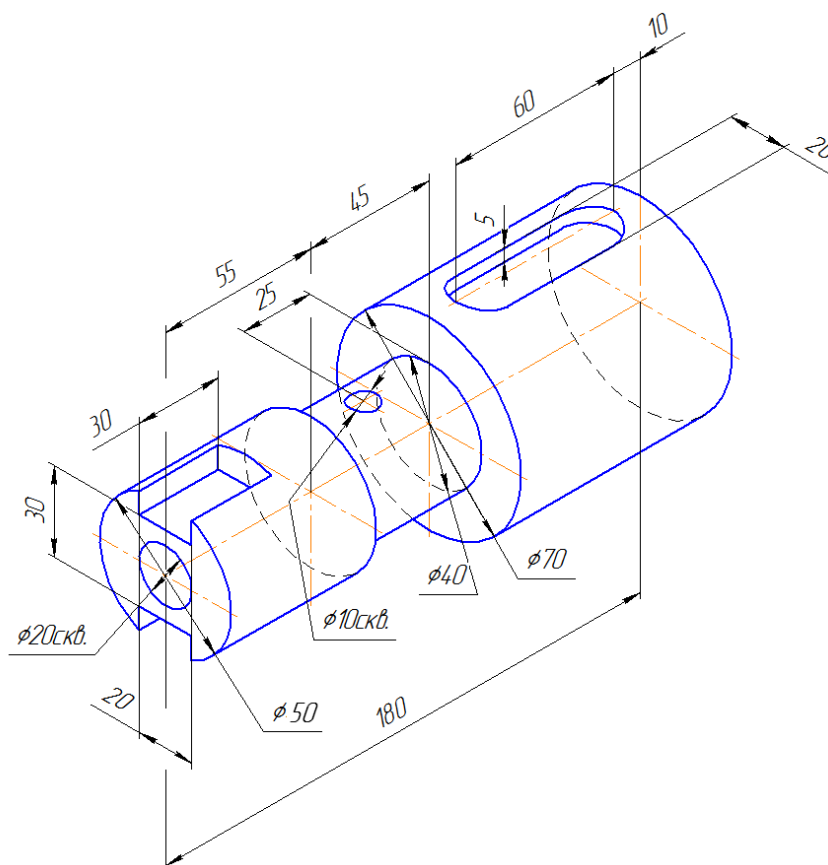

1. Создайте эскиз на фронтальной плоскости **ZX**. Ориентация **XYZ**(рисунок 11). Эскиз начинают создавать от горизонтальной осевой линии выполняя все диаметры в половинном значении.



Рисунок 11.

2. Далее через  - **Редактирование детали**, выбираем  - **Операция вращения**, **Создать объект** (рисунок 12).



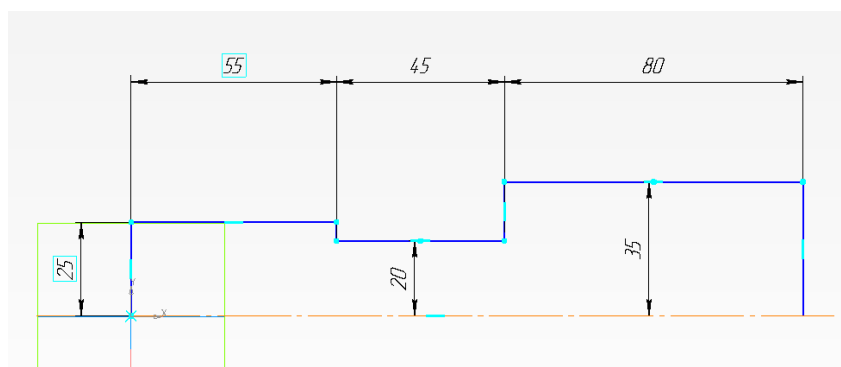

Рисунок 12.

3. Приступаем к выполнению элементов вала. Указываем левую торцевую поверхность вала диаметром 50мм. Создаем эскиз окружности диаметром 20.

4. Далее через  - **Редактирование детали**, выбираем  - **Вырезать выдавливанием**, задаем - **Через все**. После появления фантома - **Создать объект** (рисунок 13)

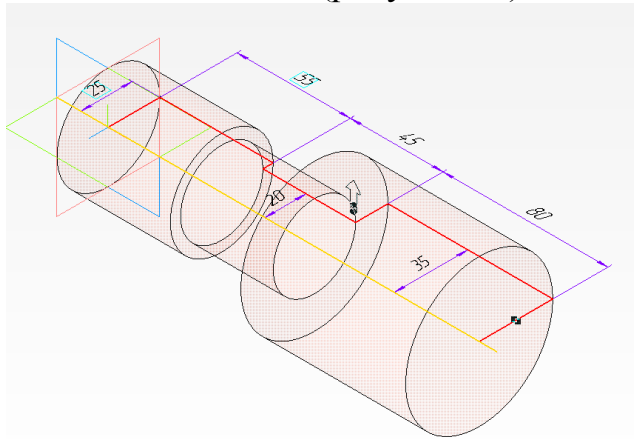



Рисунок 13.

5. На этой же левой торцевой поверхности вала диаметром 50мм. Создаем эскиз лысок по заданным размерам.

6. Далее через  - **Редактирование детали**, выбираем  - **Вырезать выдавливанием**, задаем расстояние - **30**. После появления фантома - **Создать объект** (рисунок 14)

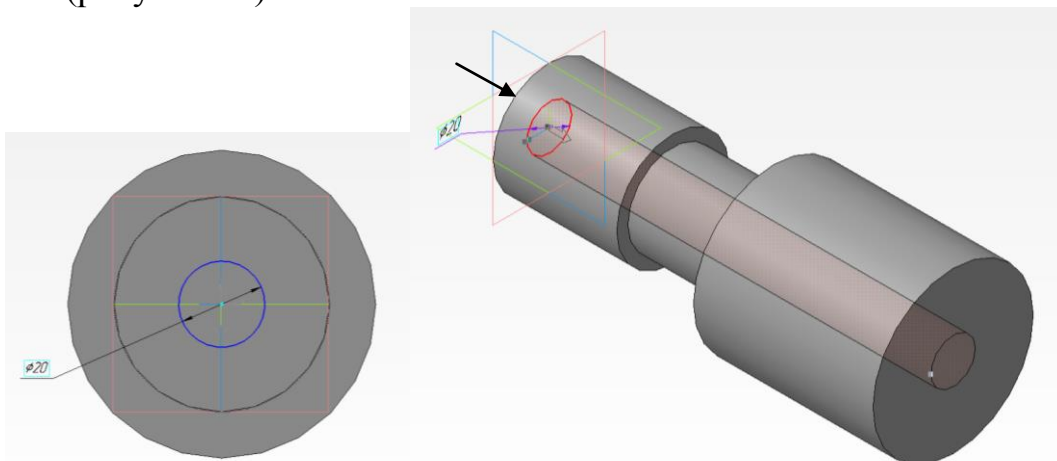



Рисунок 14

7. Переходим к выполнению сквозного отверстия на средней цилиндрической части вала. Выбираем в дереве модели плоскость **ZX**, ориентация вида – **Сверху**.

8. В центре средней цилиндрической части вала выполняем окружность диаметром **10**.

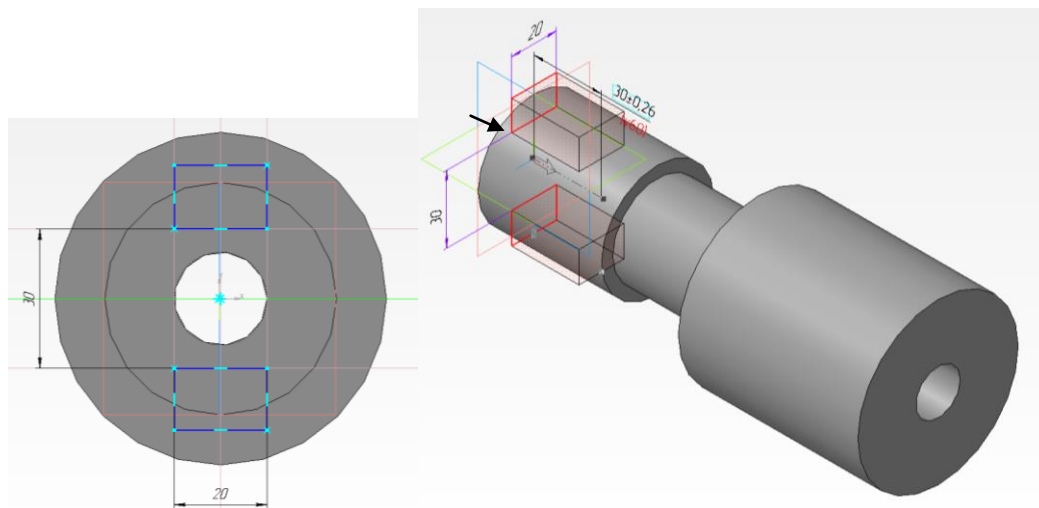
9. Далее через  - **Редактирование детали**, выбираем  - **Вырезать выдавливанием**, задаем направление – **Два направления**, расстояние – **Через все**. После появления фантома - **Создать объект** (рисунок 15).





Рисунок 15.

10. Переходим к выполнению шпоночного паза. На левой вертикальной панели включаем  - **Вспомогательная геометрия**, в плоскостях находим  - **Касательная плоскость**.

11. Для построения касательной плоскости необходимо выбрать два базовых объектов: **1 объект** - выбираем цилиндрическую поверхность вала диаметром 70, **2 объект** – плоскость **ZX** (подсвечена зеленым цветом на экране). После появления фантома - **Создать объект**(рисунок 16). На экране появится касательная плоскость голубого цвета.

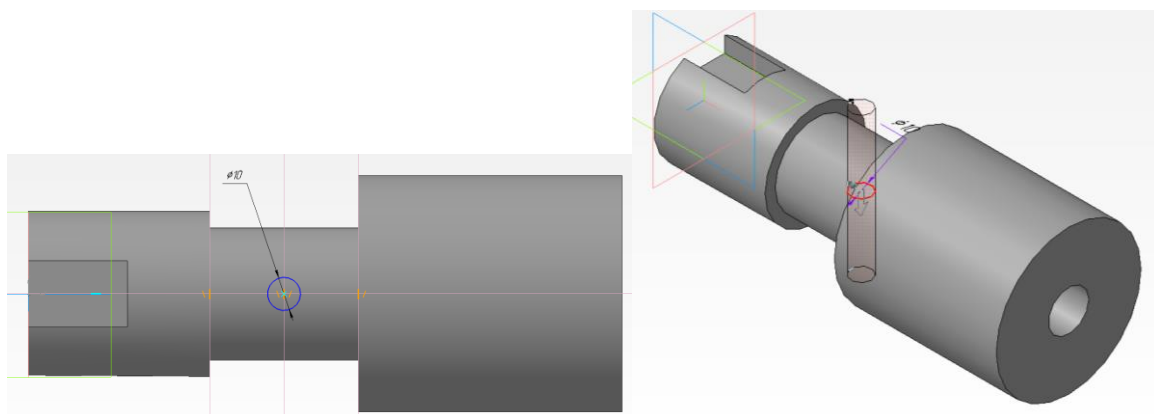



Рисунок 16.

12. Создаем эскиз шпоночного паза. В качестве плоскости выбираем касательную плоскость. По размерам выполняем эскиз шпоночного паза (рисунок 17).

13. Далее через  - *Редактирование детали*, выбираем  - *Вырезать выдавливанием*, задаем расстояние - 5. После появления фантома - *Создать объект* (рисунок 17)

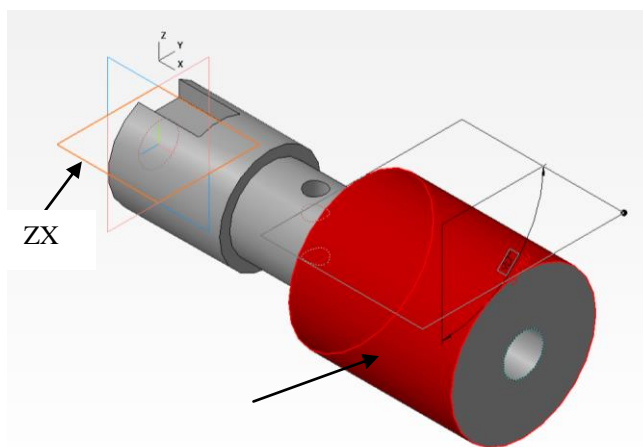

Рисунок 17.

14. Готовый вал сохраняем в файл (рисунок 18).



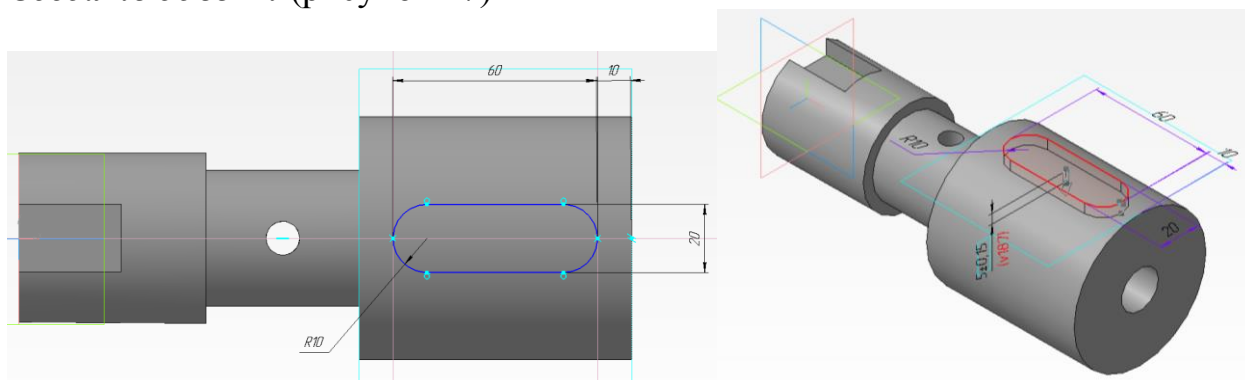

Рисунок 18.

15. Переходим к созданию чертежа.

16. Создаем новый **Чертеж**. Выбираем формат **A3** (**Сервис – Параметры – Параметры первого листа – Формат – A3, Ориентация – горизонтальная**).

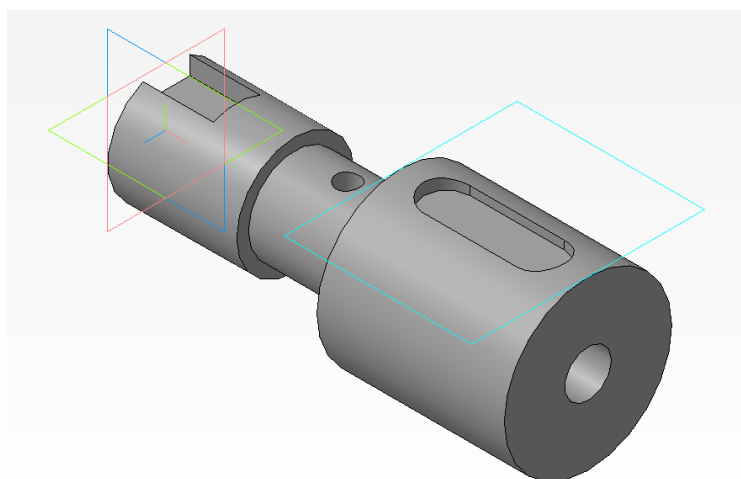
17. На левой вертикальной панели выбираем  - **Виды**,  - **Стандартные виды**. Из предложенных программой файлов деталей выбираем свой файл (рисунок 19).



Рисунок 19.

18. В открывшемся диалоговом окне выбираем  - **Схема** и оставляем только **Главный вид**. Невидимые линии – поставить **Показывать** (рисунок 20).

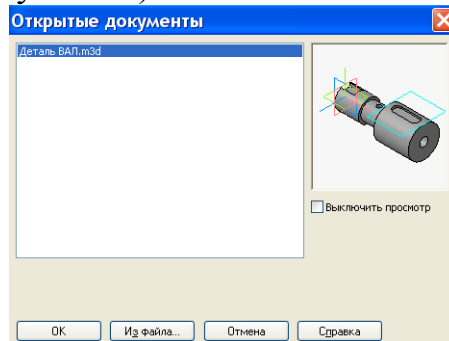

Рисунок 20.

19. Крепим фантом вала на чертеже (рисунок 21).





Рисунок 21.

20. Выполняем разрез и сечения на чертеже. В левой вертикальной панели выбираем  - **Обозначения**,  - **Линия разреза** (не забываем что и

разрез и сечения выполняются только на активный объект – объект должен быть синего цвета).

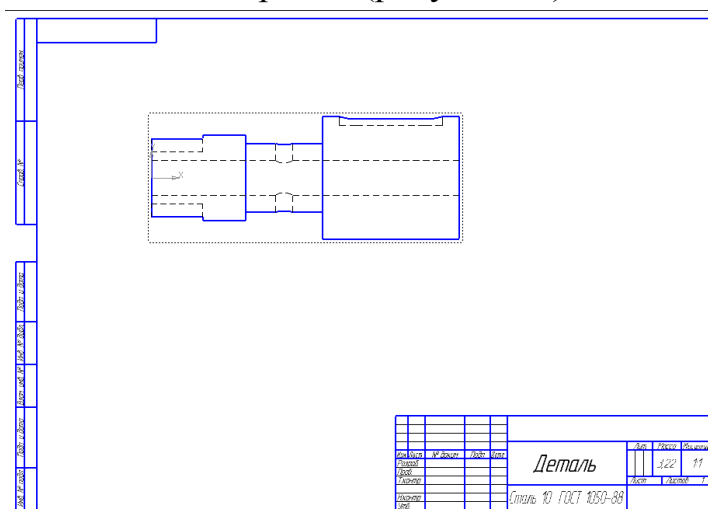
21. Выполняем разрез А-А на цилиндрической части диаметром 70. Крепим его по линии проекционной связи на месте вида слева.

22. Выполняем сечение Б-Б. Для этого в открывшемся диалоговом окне выключаем – **Проекционная связь**, переключаем режим на – **Сечение модели** (рисунок 22). Закрепить полученное сечение на свободном месте чертежа.



Рисунок 22.

23. Следующее сечение выполняем на сквозном отверстии диаметром 10 и делаем его наложенным на вал.

24. Выполняется как и предыдущее сечение, за исключением расположения готового сечения – в центре сквозного отверстия на валу (рисунок 23). После размещения необходимо с помощью правой клавиши мыши – **Разрушить** обозначение сечения **В-В** и удалить обозначение с чертежа, так как при изображении симметричного накладного сечения его буквенное обозначение не указывается.



Рисунок 23.

25. После расположения всех выполненных разрезов и сечений. Проставить необходимые размеры, заполнить основную надпись (рисунок 24).

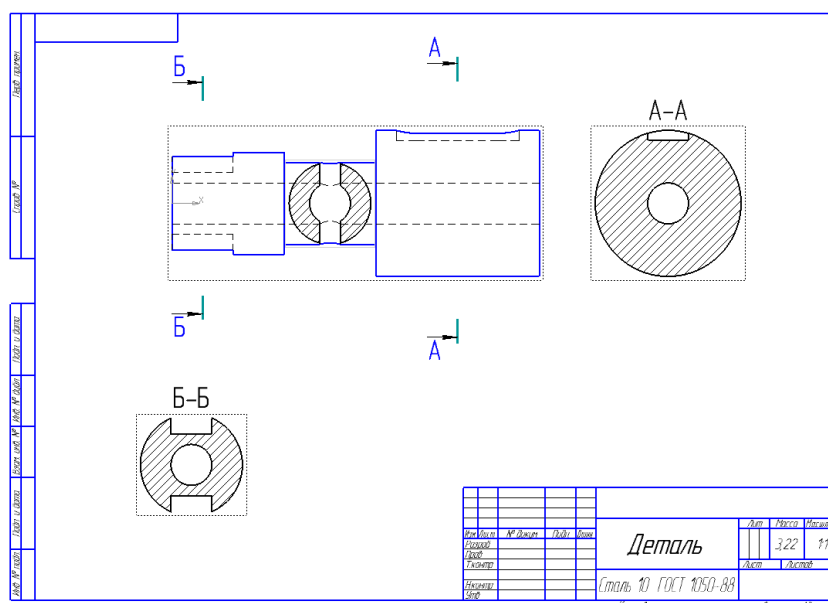

Рисунок 24.

САМОСТОЯТЕЛЬНАЯ РАБОТА №7 СЕЧЕНИЯ: ВЫПОЛНЕНИЕ ЧЕРТЕЖА МНОГОСТУПЕНЧАТОГО ВАЛА И ЕГО СЕЧЕНИЙ

План выполнения:

1. По аксонометрическому изображению построить главный вид вала.
2. Выполнить разрез, сечение и одно наложенное сечения через сквозное отверстие.
3. Нанести все необходимые размеры.
4. Заполнить основную надпись Материал: **Сталь 45 ГОСТ 1050-91.**

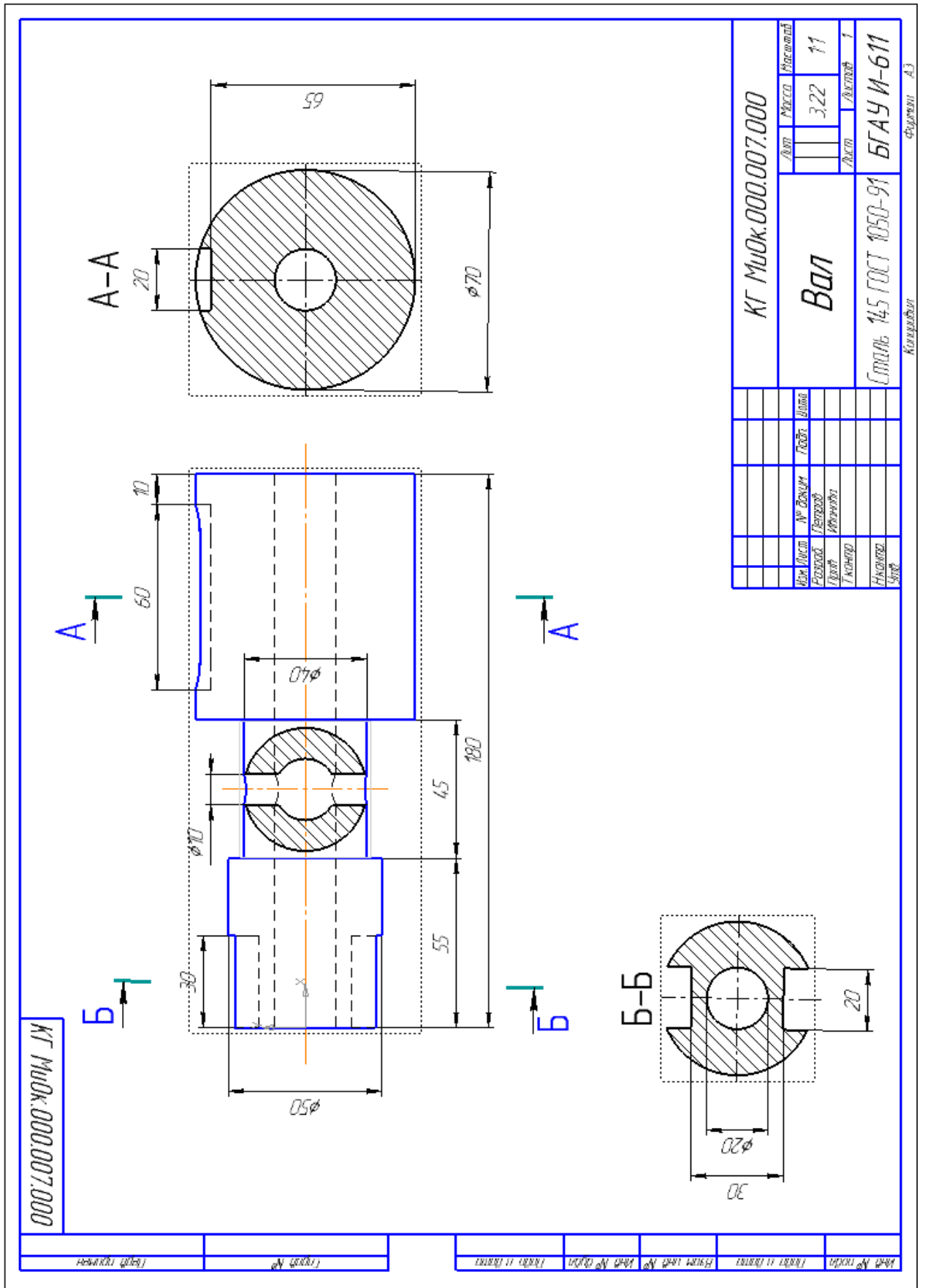
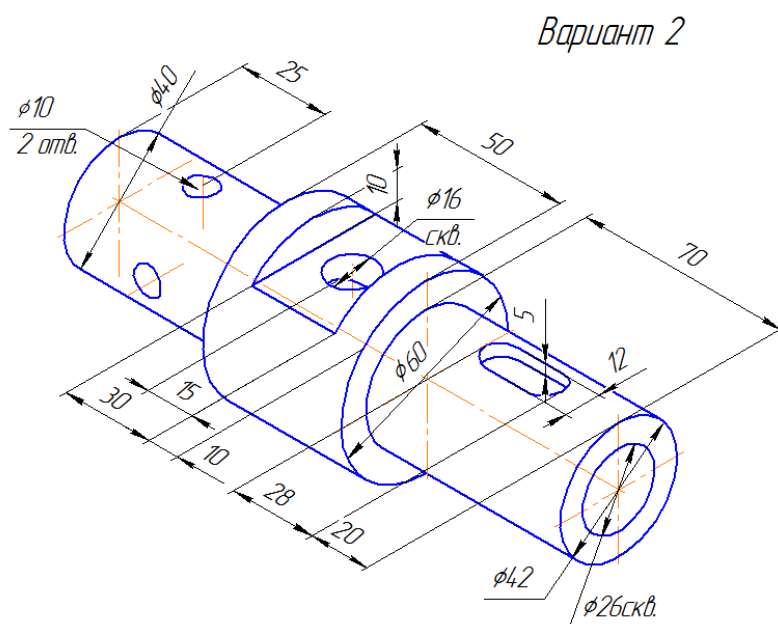
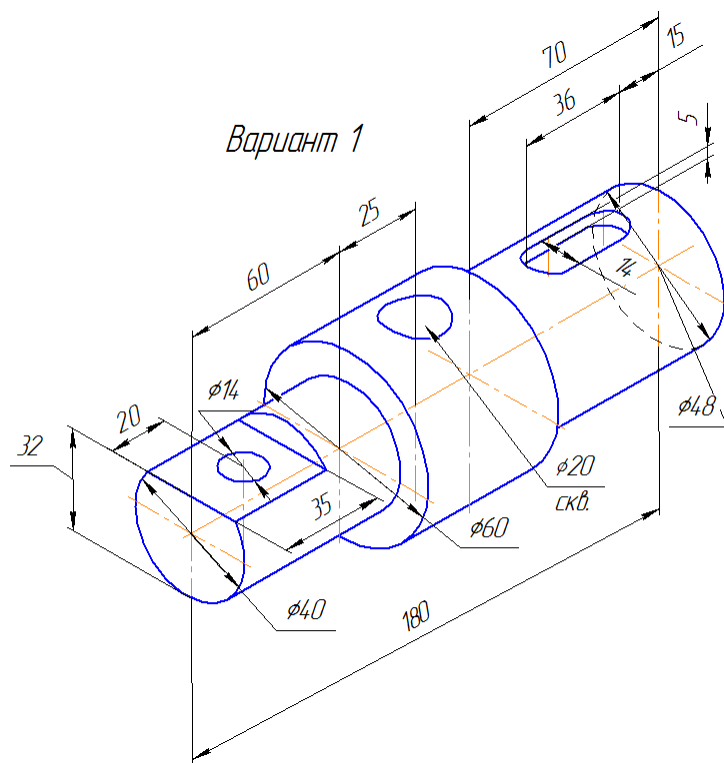

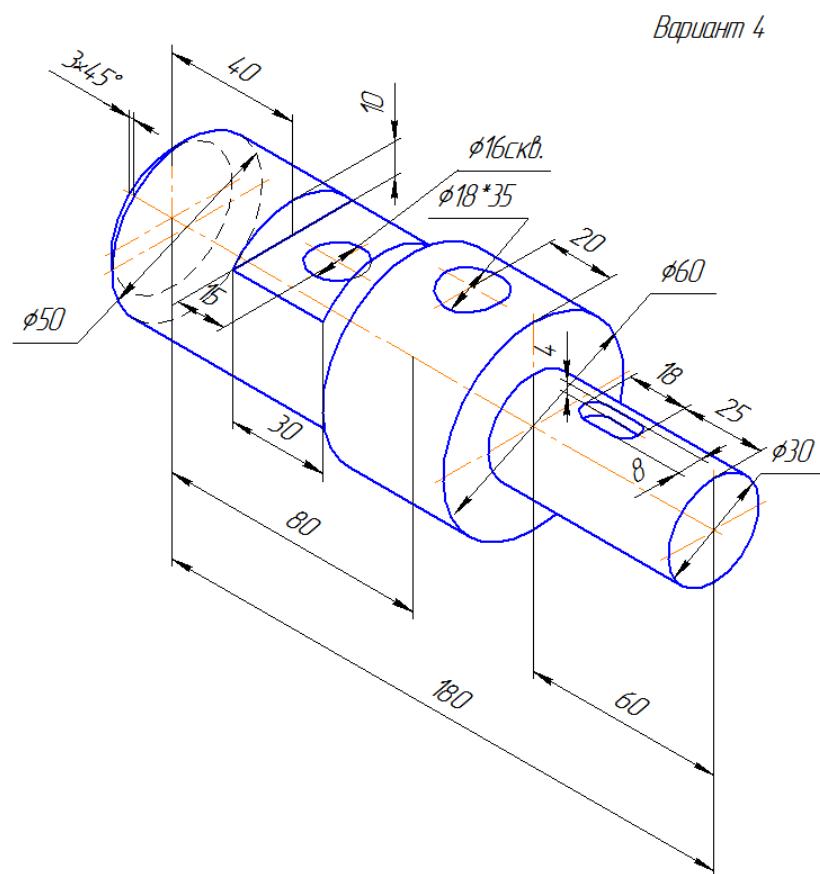
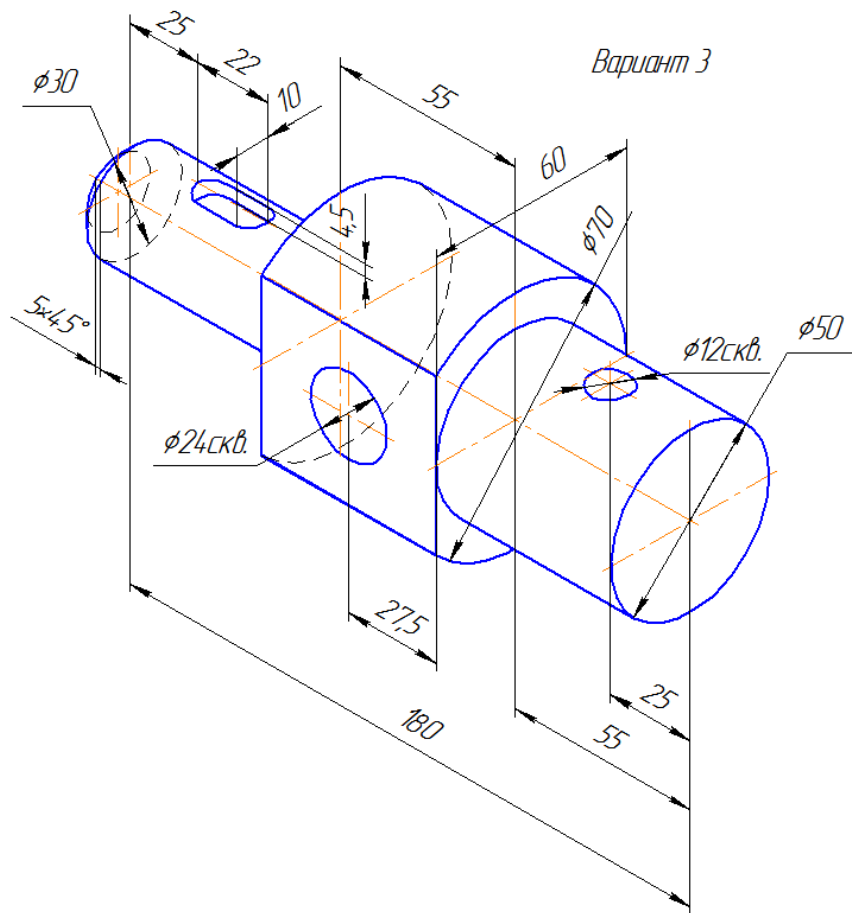

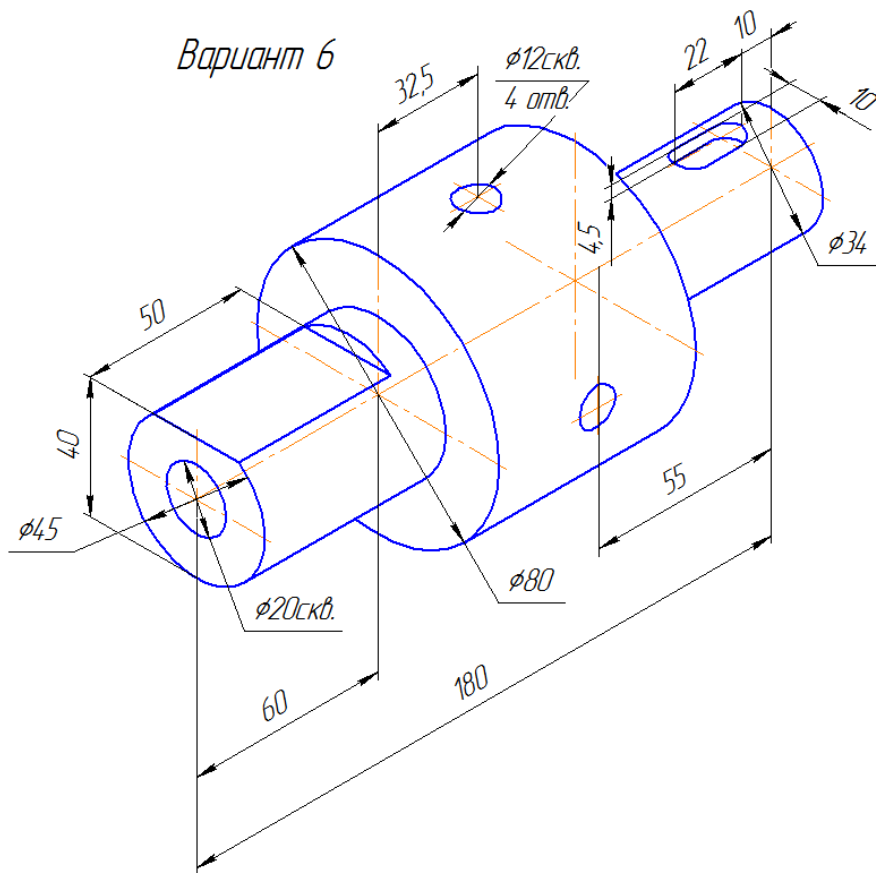
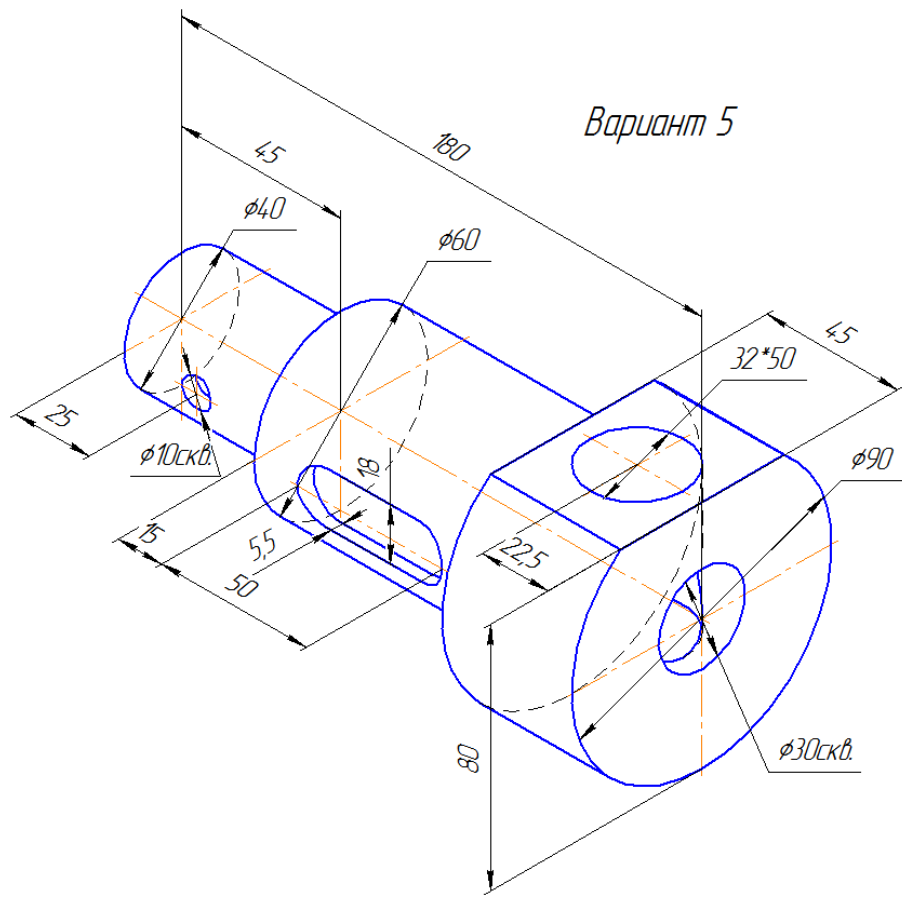

Вариант 7

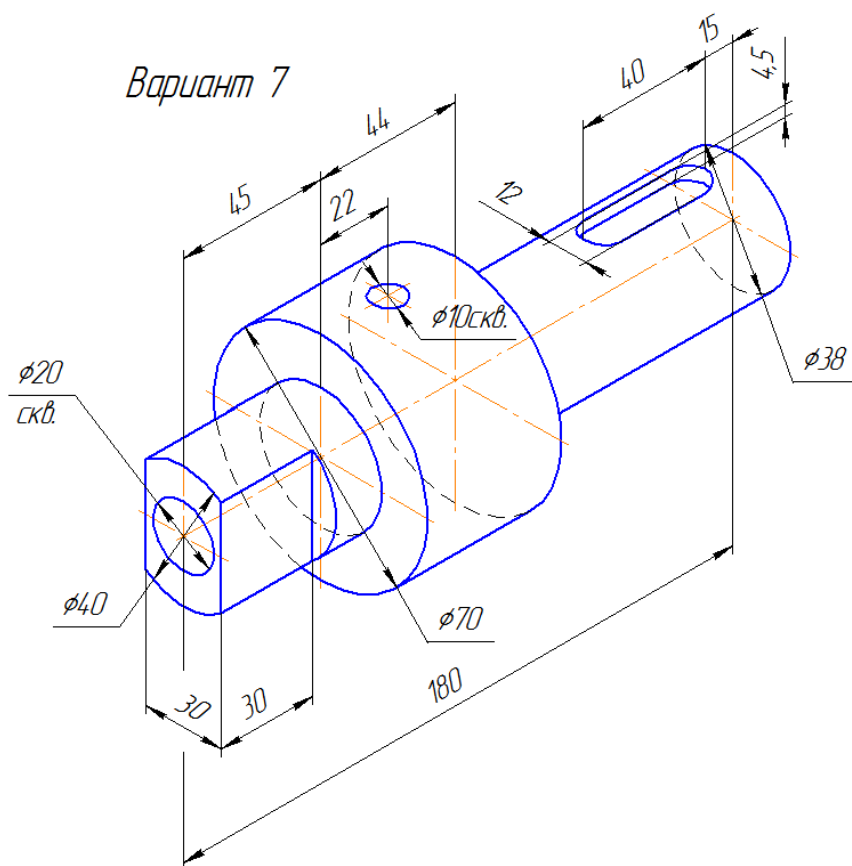

Вариант 8

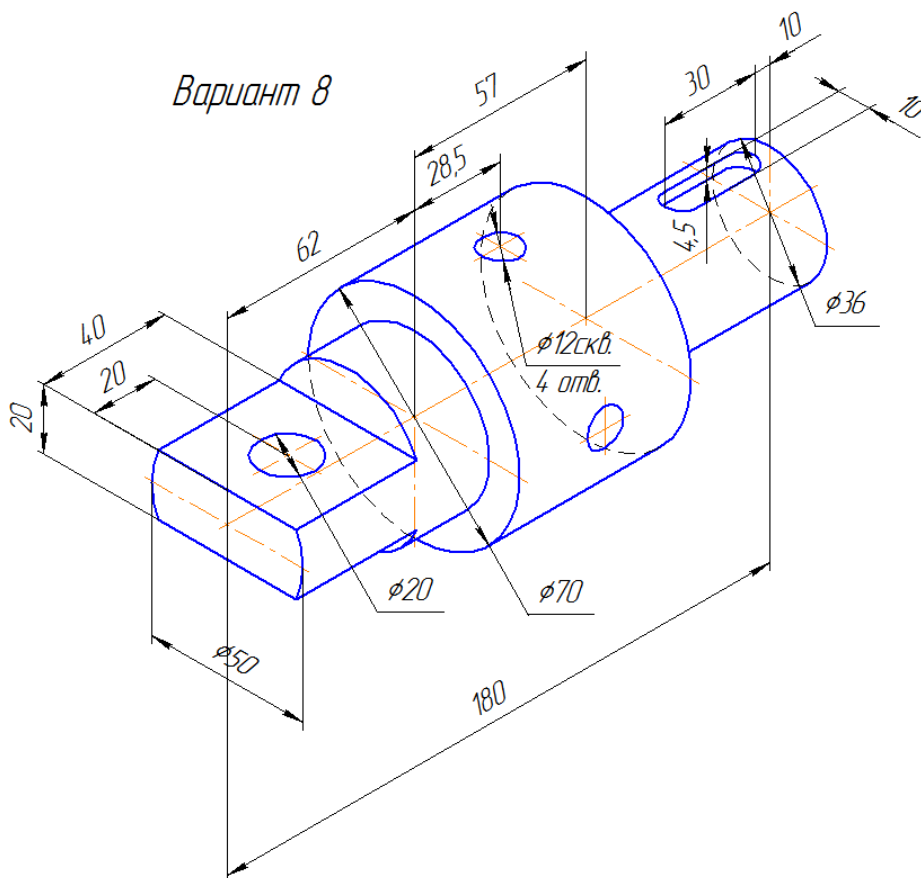

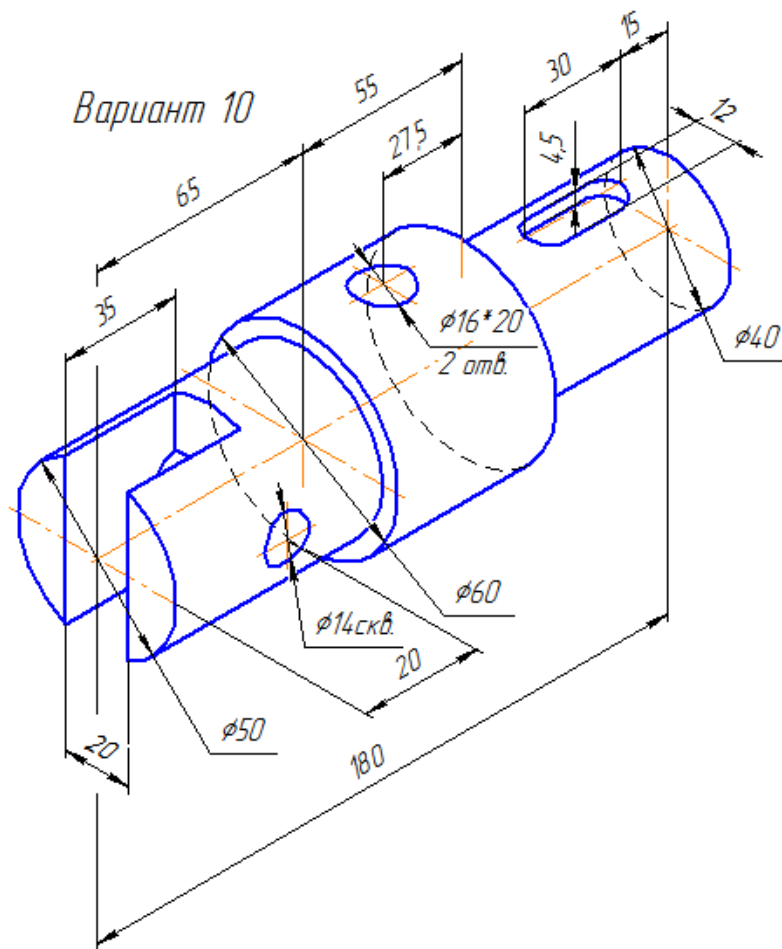
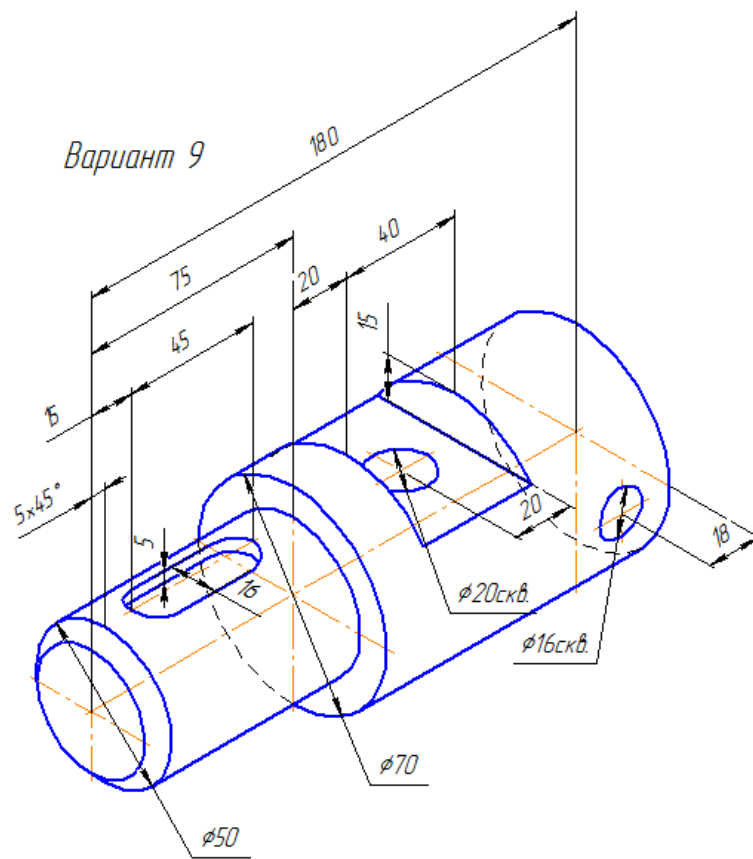

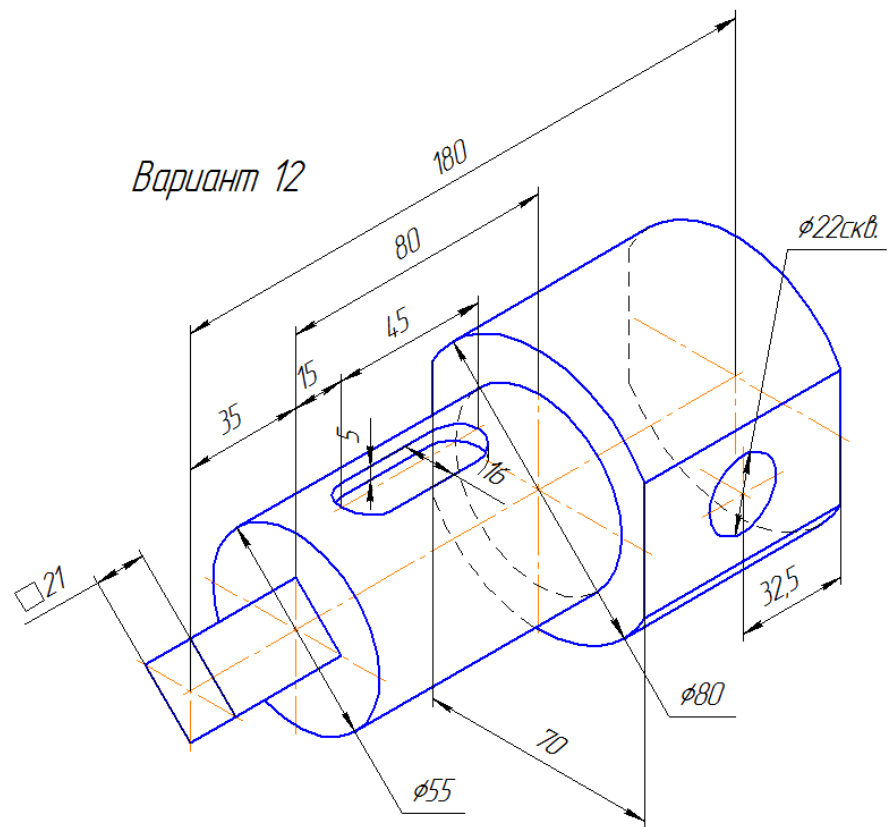
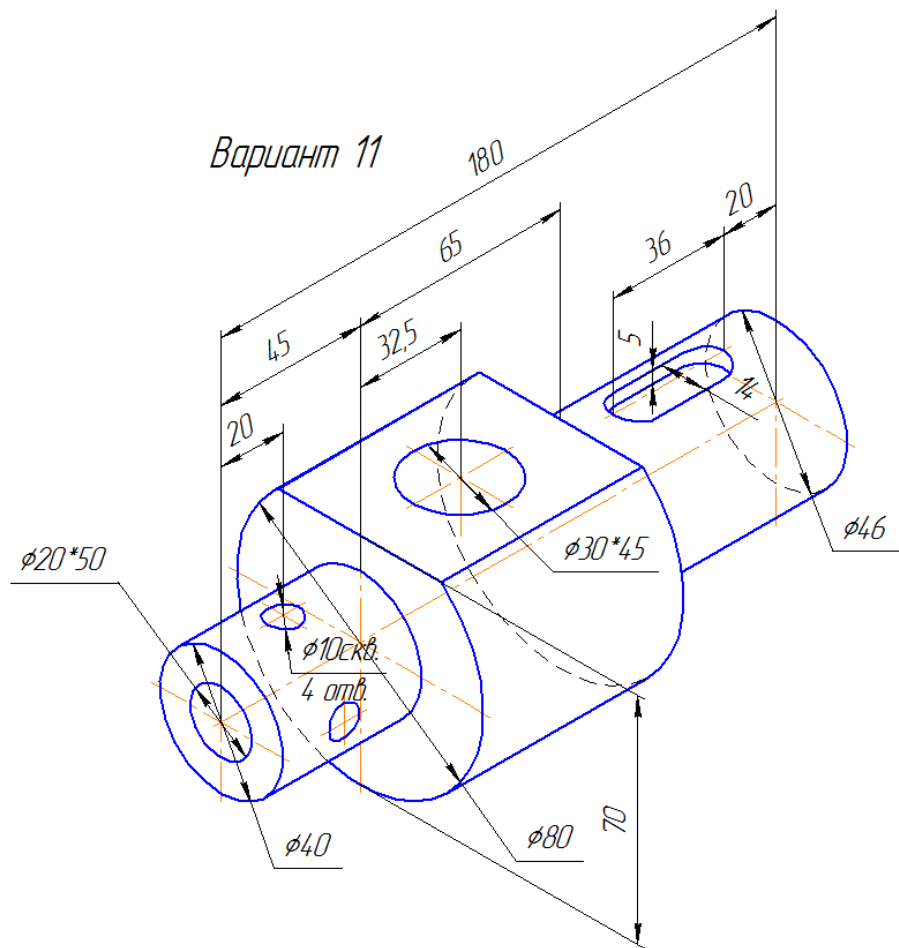

ПРАКТИЧЕСКАЯ РАБОТА №8
СОЗДАНИЕ СБОРКИ ИЗ МОДЕЛЕЙ ДЕТАЛЕЙ "КОРПУС", "КОЛЬЦО",
"ВАЛ" И "ШТИФТ".

План работы:

1. Создание модели детали «корпус» (рисунок 26).
2. Создание модели детали «кольцо» (рисунок 35).
3. Создание модели детали «вал» (рисунок 39).
4. Создание модели детали «штифт» (рисунок 53).
5. Создание сборки и выреза три четверти (рисунок 69).



Рисунок 25.

Таблица исходных данных по вариантам.

	D1	D2	D3,D6	D4,D8	D5, D10, D11	D7	D9	L1	L2	L3	L4
1	95	65	75	35	10	50	15	20	10	20	20
2	100	70	80	40	10	55	15	20	15	20	20
3	105	75	85	45	10	60	15	20	15	20	20
4	110	80	90	50	15	65	20	20	20	20	20
5	115	85	95	55	15	70	20	20	20	20	20
6	120	90	100	60	15	75	20	20	25	20	20
7	125	95	105	65	15	80	20	25	25	25	15
8	130	100	110	70	15	85	20	25	30	25	15
9	135	105	115	75	20	90	20	25	30	25	15
10	140	110	120	80	20	95	20	25	35	25	15
11	145	115	125	85	20	100	25	25	35	25	15
12	150	120	130	90	20	105	25	25	40	25	15

Создание модели детали «Корпус»

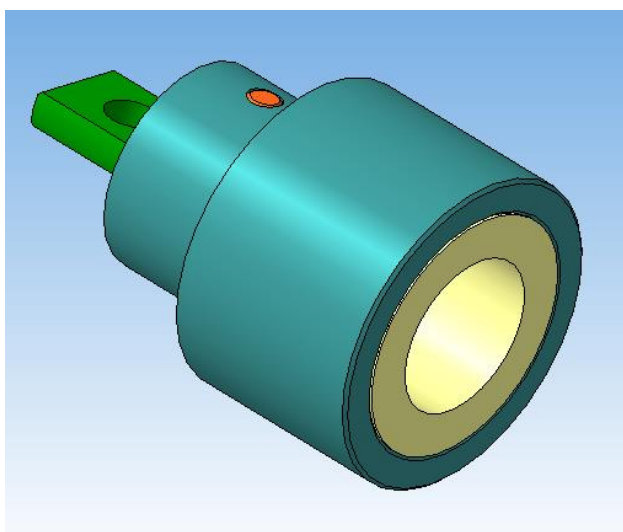

Рисунок 26

1. Откройте новую деталь. Создайте новый эскиз. Начало координат **XY**. Ориентация - изометрия **XYZ**.
2. Перейдите в *Эскиз*. Создайте окружность диаметром **D1** согласно вашему варианту и зафиксируйте в центре осей координат (рисунок 27).
3. Выполните *Операцию выдавливания* на расстояние **60мм**.

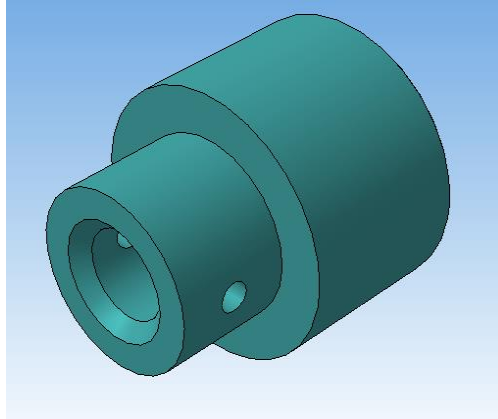

Рисунок 27

4. На левой торцевой плоскости получившегося цилиндра создайте новый эскиз.
5. Создайте окружность диаметра **D2** согласно вашему варианту с центром в начале координат (рисунок 28).
6. Выполните *Операцию выдавливания* на расстояние **40мм**.

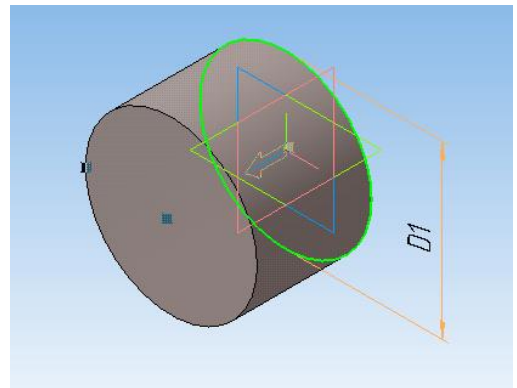

Рисунок 28

8. На противоположной торцевой плоскости первого цилиндра диаметром **D1** создайте новый эскиз
9. Создайте окружность диаметра **D3** согласно вашему варианту с центром в начале координат (рисунок 29).
10. Выполните *Вырезать выдавливанием*, задать прямое направление, на расстояние **40мм**.

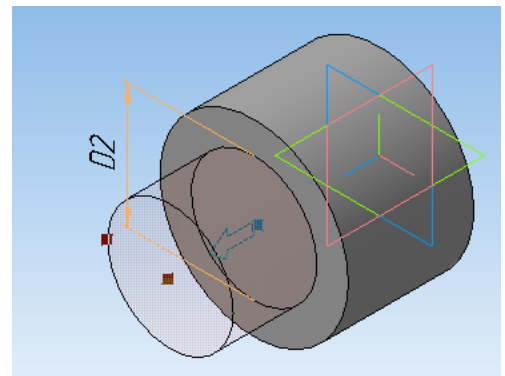

Рисунок 29.

13. Теперь переверните деталь перед собой вырезом **D3**.
14. Выделите внутреннюю окружность (рисунок 30).

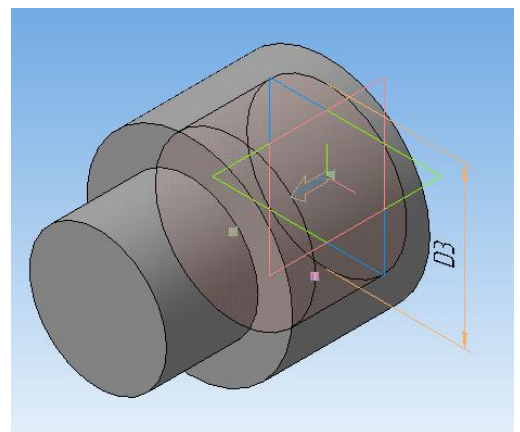

Рисунок 30.

11. Поверните деталь так, чтобы она была повернута к вам цилиндром диаметром **D2**.
12. Создайте новый эскиз и создайте окружность диаметром **D4** согласно вашему варианту с центром в начале координат (рисунок 31).
13. Выполните **Вырезать выдавливанием**, задать прямое направление, выбрать способ построения **Через все**.
14. Выберите кромку внутреннего отверстия (рисунок 32).
15. Нажмите кнопку **Фаска**, выберите построение **Фаска по стороне и углу**. Задайте **Длину 1 – 5мм, Угол – 45°**.

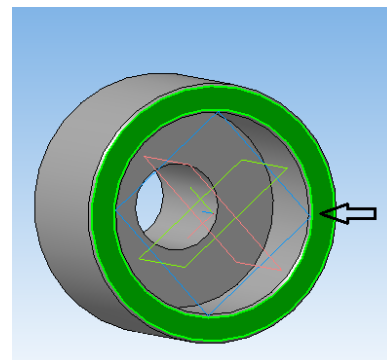

Рисунок 31.

Рисунок 32.

16. Выберите в дереве модели плоскость **ZY** и создайте в ней новый эскиз. Из начала координат проведите осевую линию.
17. По размерам **L1** и **D5** (рисунок 33) выполните эскиз окружности на осевой линии.

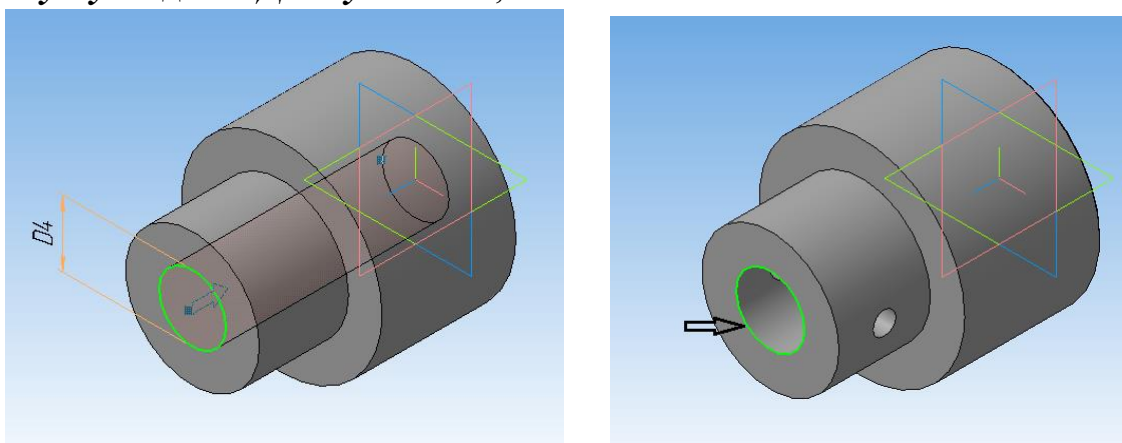

Рисунок 33.

16. По предыдущему эскизу выполните сквозное отверстие через операцию **Вырезать выдавливанием**, задав **Два направления** и **Через все** (рисунок 34).

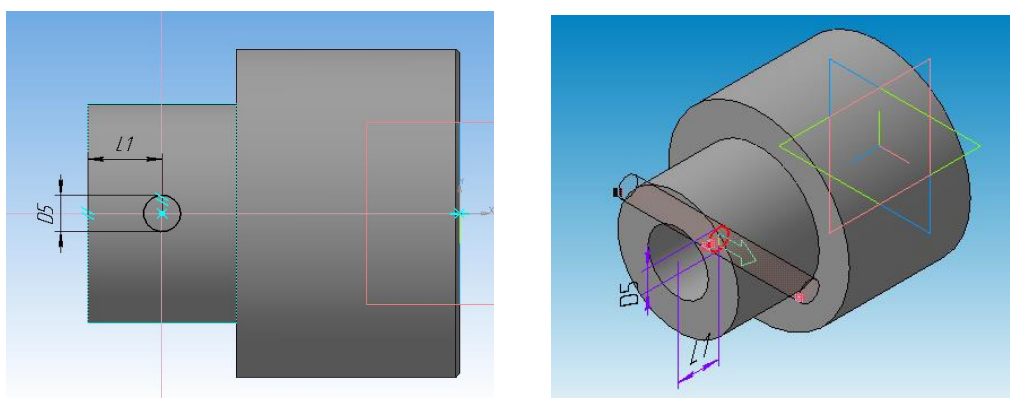
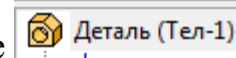

16. В **Дереве модели** правой клавишей нажмите **Деталь (Тел-1)** - **Свойства** - **Цвет** - выберите **Сине-зеленый**.

17. В результате получается рисунок 26.

27. Сохраните деталь под именем «Корпус».

Создание модели детали «Кольцо»



Рисунок 35.

1. Создайте новую деталь. Вы берете начало координат **XY**. Ориентация - изометрия **XYZ**. Создайте новый эскиз.
2. Из начала координат выполните окружность диаметром **D6** (рисунок 36) согласно вашему варианту.
3. Выполните **Операцию выдавливания** на расстояние **40мм.**

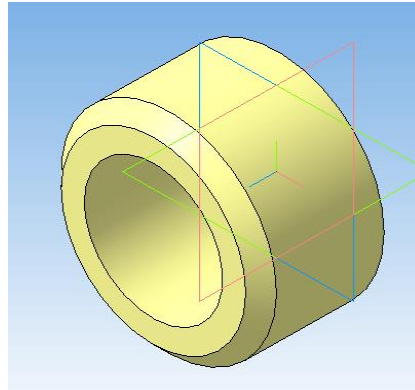

Рисунок 36.

5. Выберите наружную кромку (рисунок 37).

6. Нажмите кнопку **Фаска**, выберите построение **Фаска по стороне и углу**. Задайте **Длину l – 5мм, Угол – 45°**.

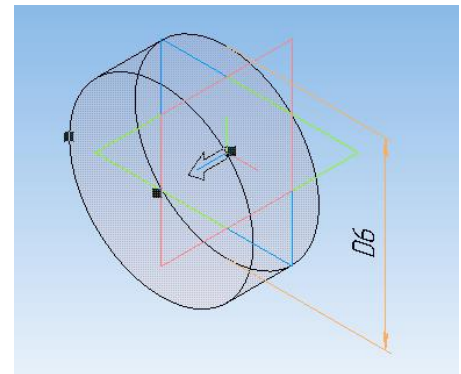

Рисунок 37.

7. Поверните деталь верхней поверхностью и создайте на ней новый эскиз.
8. Из начала координат выполните окружность диаметром **D7** согласно вашему варианту.
9. Выполните **Вырезать выдавливанием**, задать прямое направление, способ построения **Через все** (рисунок 38) .



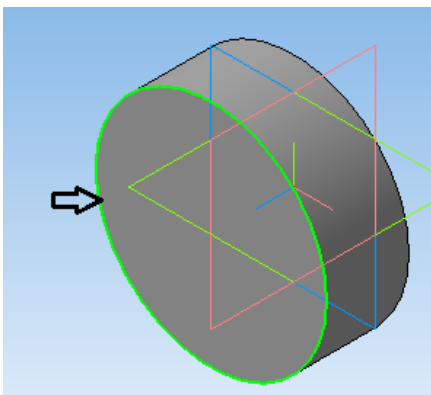

Рисунок 38.

10. В Дереве модели правой клавишей нажмите  Деталь (Тел-1) - **Свойства - Цвет** - выберите **Желто-коричневый**.
11. Готовая деталь на рисунке 35.
12. Сохраните деталь под именем «Кольцо».

Создание модели детали «Вал»

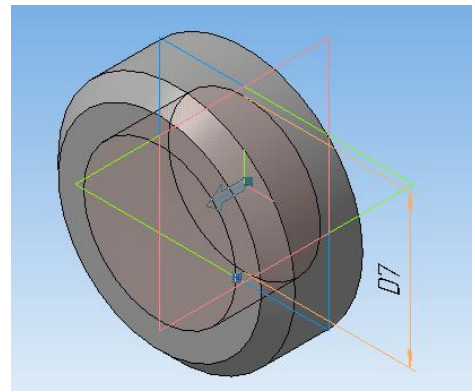

Рисунок 39

1. Откройте новую деталь. В дереве модели выберите начало координат **XY**. Ориентация – изометрия **XYZ**. Создайте новый эскиз.
2. Из начала координат выполните окружность диаметром **D8** согласно вашему варианту (рисунок 40).
3. Выполните **Операцию выдавливания** на расстояние **80мм**.

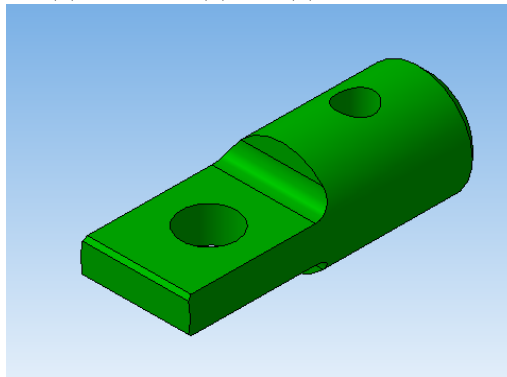

Рисунок 40.

4. На торцевой плоскости получившегося цилиндра создайте новый эскиз.
5. Нарисуйте такую же окружность **D8** с центром в начальной точке.
6. Проведите горизонтальную осевую линию, совпадающую с начальной точкой.
7. Проведите два отрезка размером **L2** (рисунок 41) согласно вашему варианту

8. Используя инструмент *Усечь кривую* удалите среднюю часть окружности.
9. Выполните *Вырезать выдавливанием* на расстояние **40мм.** (рисунок 42).

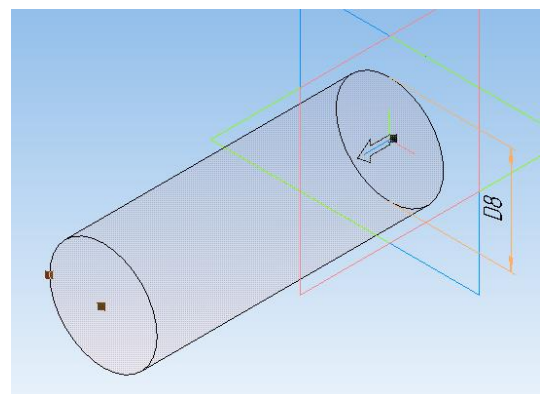

Рисунок 41.



Рисунок 42.

10. На панели инструментов выберите *Ориентация - Изометрия XYZ.*
11. На панели инструментов выберите *Вид* нажмите кнопку – *Отображение - Невидимые линии тонкие.*
12. Удерживая клавишу «*Ctrl*» выберите 2 кромки среза (рисунок 43) .
13. Нажмите кнопку *Скругление* и задайте радиус скругления **5 мм.**
14. Через панель инструментов *Вид* верните отображение *Полутонное с каркасом* (рисунок 44).

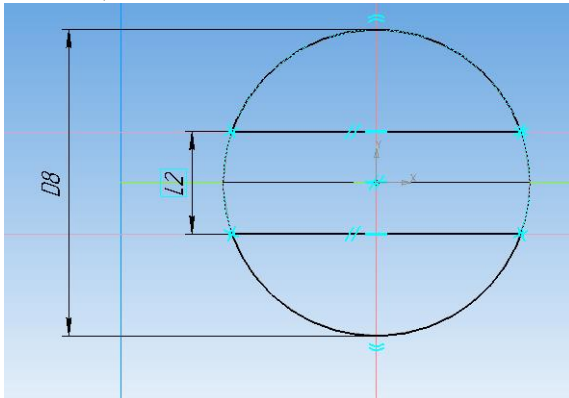

Рисунок 43.

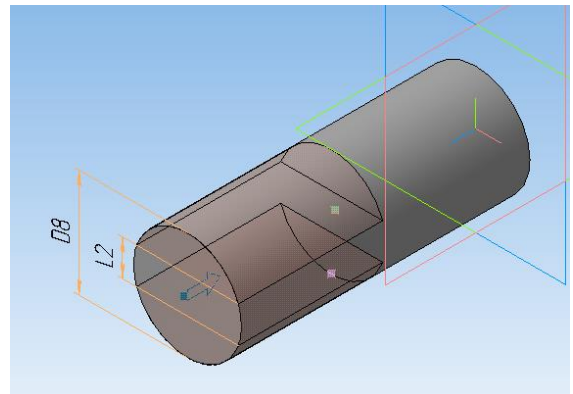

Рисунок 44.

15. Выберите верхнюю плоскость среза (рисунок 45) и создайте на ней новый эскиз.
16. На расстоянии размера **L3** выполните окружность радиуса **D9** согласно вашему варианту (рисунок 46).
17. Выполните *Вырезать выдавливанием*, задать прямое направление, выбрать способ построения *Через все* (рисунок 47).

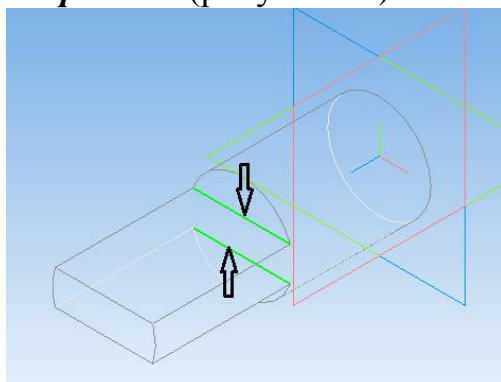

Рисунок 45.

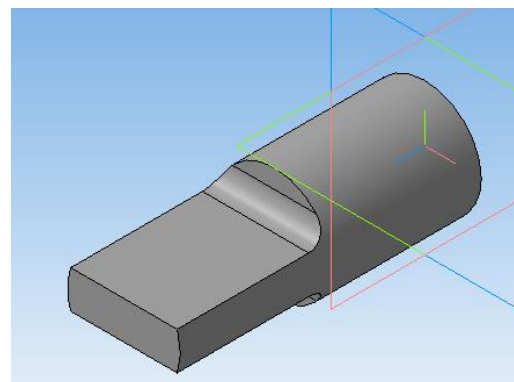

Рисунок 46.

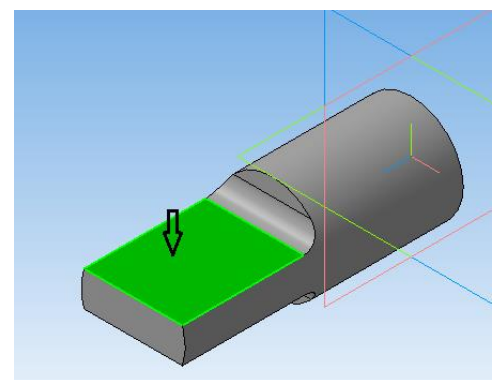

Рисунок 47.

18.. Во **Вспомогательной геометрии** выберите **Касательную плоскость**.

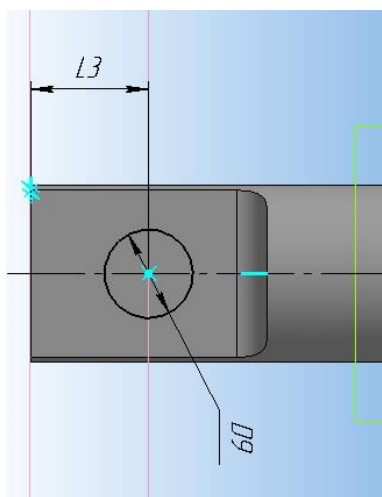
19.Щелкните ее положение на поверхности бобышки и нажмите плоскость **ZX**. Угол расположения задайте самостоятельно согласно рисунку 48.

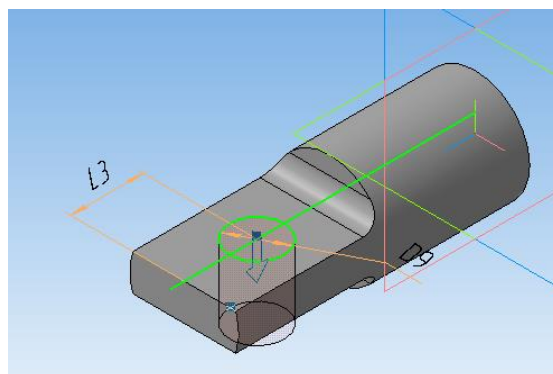

Рисунок 48.

20.В **Дереве модели** выберите касательную плоскость и создайте новый эскиз.

21.Из начала координат проведите осевую линию параллельно оси цилиндра.

22.На расстоянии размера **L4** выполните окружность радиусом **D10** согласно вашему варианту (рисунок 49).

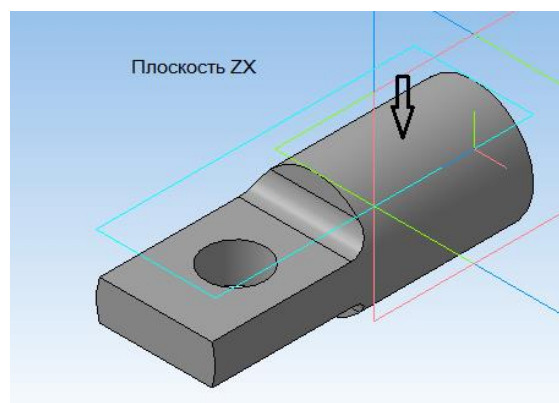
23.Выполните **Вырезать выдавливанием**, задать прямое направление, выбрать способ построения **Через все** (рисунок 50).



Рисунок 49.



Рисунок 50.

24. На передних кромках скоса выполните фаски длиной **2мм** и углом **45°** (рисунок 51).

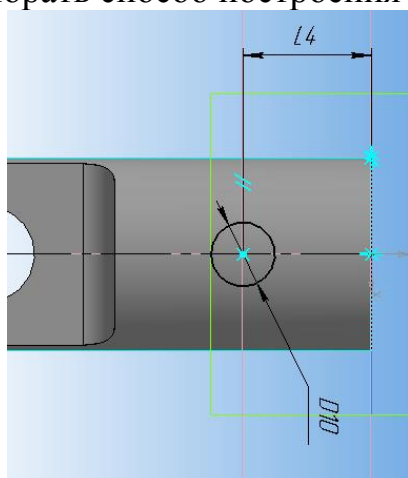

Рисунок 51.

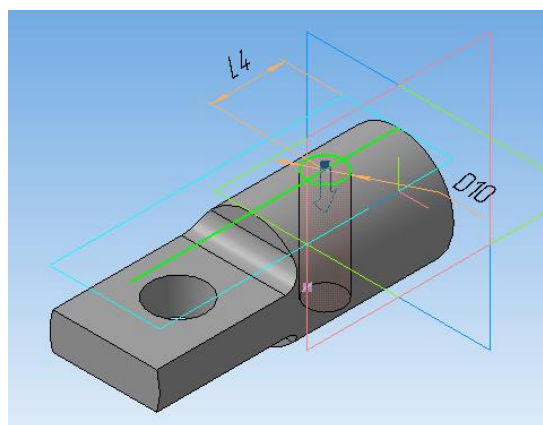
25. Переверните деталь стороной и выберите наружную кромку цилиндра.
26. Выполните фаску длиной **3мм** и углом **45°** (рисунок 52).



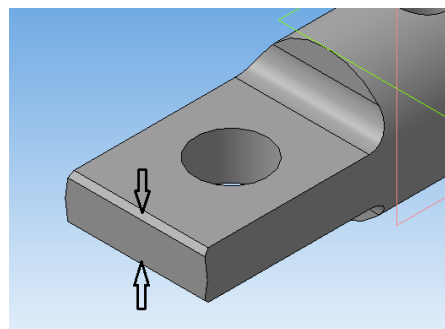

Рисунок 52.

38. В *Дереве модели* правой клавишей нажмите  **Деталь (Тел-1)** - **Свойства - Цвет** - выберите **Зеленый**.

39. В результате получается деталь на рисунке 39.

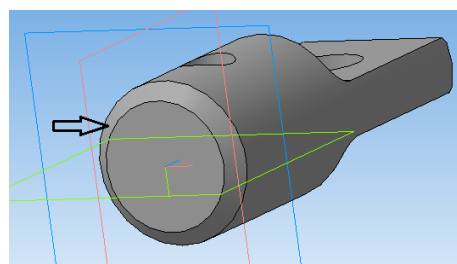
40. Сохраните деталь под именем «Вал».

Создание модели детали «Штифт».



Рисунок 53.

1. Откройте новую деталь. Начало координат **XY**. Ориентация - изометрия **XYZ**. Создайте новый эскиз.
2. Из начала координат выполните окружность диаметром **D11** согласно вашему варианту.
3. Выполните **Операцию выдавливания** на расстояние **60мм** (рисунок 54).

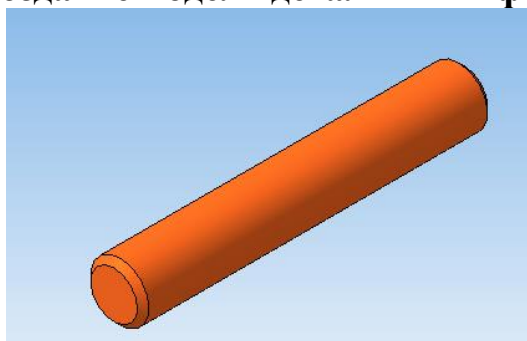

Рисунок 54.

4. Удерживая клавишу «*Ctrl*» выберите 2 кромки штифта (рисунок 55) .

5. Выполните фаски длиной **2мм** и углом **45°** .



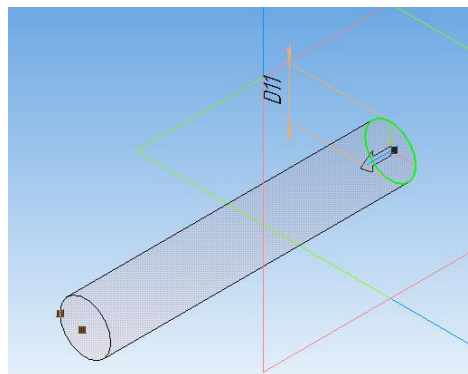

Рисунок 55.

6. В *Дереве модели* правой клавишей нажмите  **Деталь (Тел-1)** - **Свойства - Цвет** - выберите **Оранжевый**.

7. В результате получается деталь на рисунке 53.

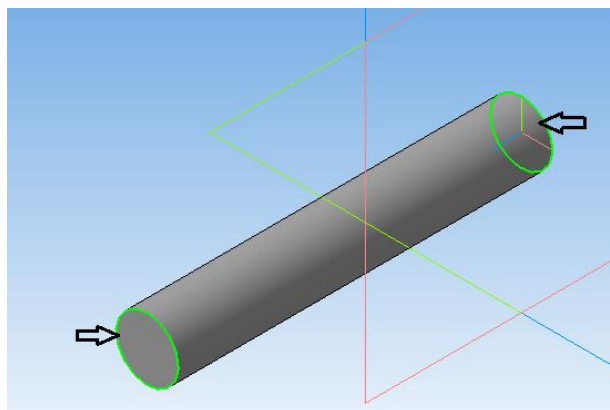
8. Сохраните деталь под именем «*Штифт*».

Создание сборки (рисунок 46).

1. В пункте меню «*Файл*» выберите -  **Сборка** .

2. На инструментальной панели выберите -  **Добавить из файла** .

3. В появившемся диалоговом окне появятся все нарисованные детали: «*Вал*», «*Корпус*», «*Кольцо*», «*Штифт*».

4. Выберите «*Корпус*», закрепите фантом детали в начале осей координат (рисунок 56).

5. Выберите «*Вал*», закрепите фантом детали рядом с корпусом произвольно.





Рисунок 56.

6. На панели инструментов откройте **Сопряжения**  - выберите **Соосность**  .

7. В качестве первого объекта сопряжения укажите внутреннюю поверхность большого отверстия корпуса, второго объекта - вал (рисунок 57).

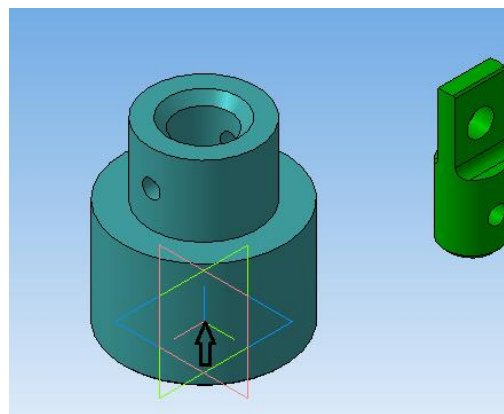



Рисунок 57.

8. В результате получается сборка (рисунок 58).

9. Необходимо выровнять соосность отверстий на корпусе и валу.

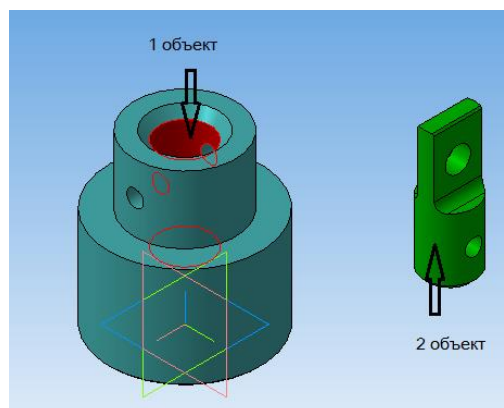
10. Для этого на панели инструментов выберите **Редактирование сборки** , далее **Переместить объект** , подхватите и переместите вал вверх (рисунок 59).



Рисунок 58.



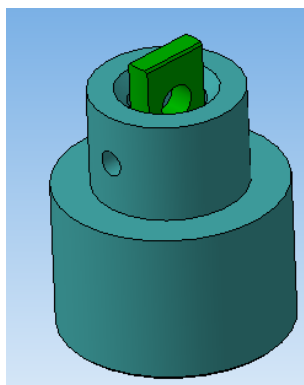

Рисунок 59.

11. На панели инструментов откройте **Сопряжения**  - выберите **Соосность** .

12. В качестве первого объекта сопряжения укажите внутреннюю поверхность малого отверстия корпуса, второго объекта - такое же отверстие на валу (рисунок 60).

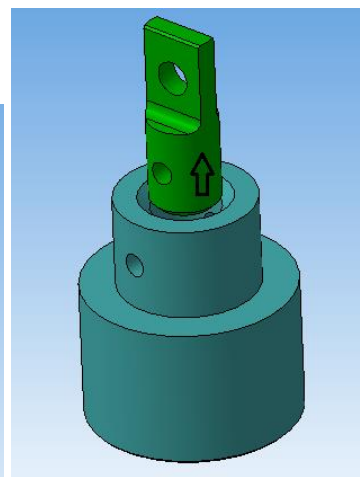



Рисунок 60.

Рисунок 61.

14. На инструментальной панели выберите -  **Добавить из файла**.

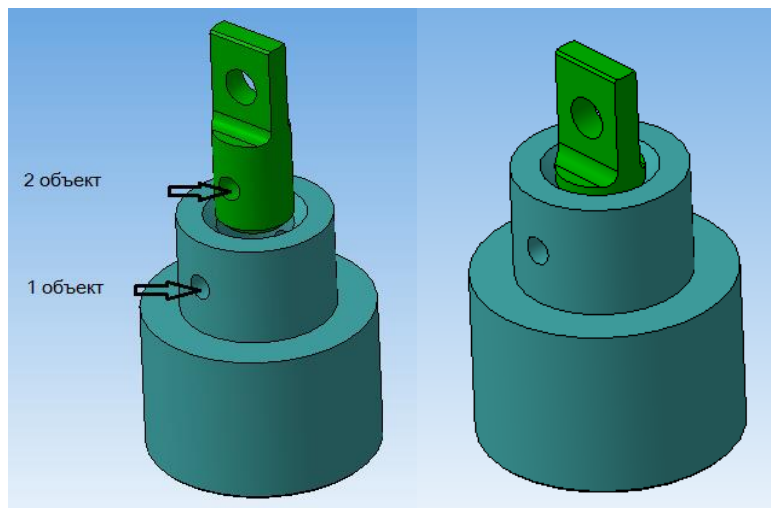
15. Выберите модель «Штифт», закрепите фантом детали рядом с корпусом произвольно.

16. На панели инструментов откройте **Сопряжения**  - выберите **Соосность** .

17. В качестве первого объекта сопряжения укажите внутреннюю поверхность малого отверстия корпуса, второго объекта - штифт (рисунок 62).





Рисунок 62.

18. В результате получается сборка (рисунок 63).
19. Необходимо выровнять положение штифта.
20. На панели инструментов откройте **Сопряжения**  - выберите **Касание** .
21. В качестве первого объекта сопряжения укажите внешнюю поверхность малого цилиндра корпуса, второго объекта - торец штифта (рисунок 64).
22. В результате получается сборка (рисунок 65).

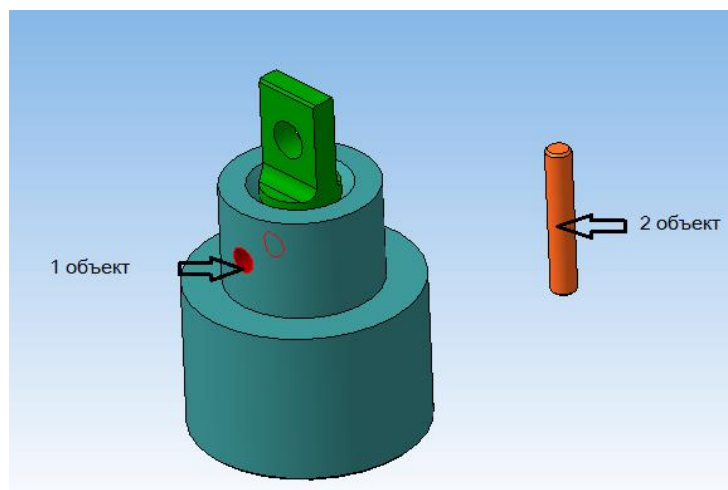

Рисунок 63.



Рисунок 64.



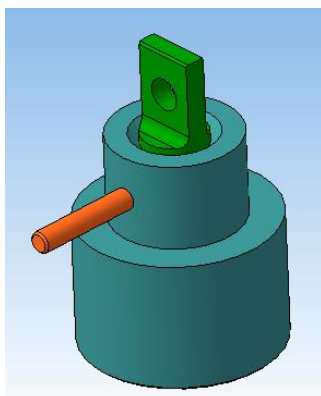

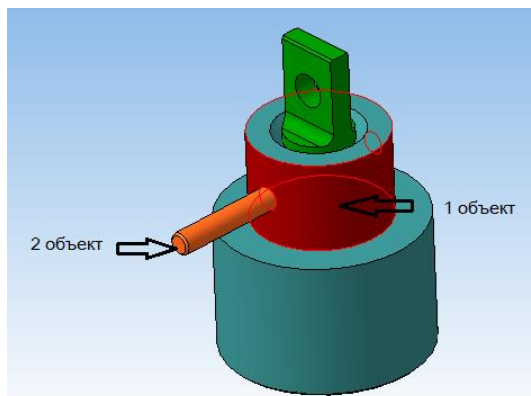

Рисунок 65.

23. На инструментальной панели выберите -  **Добавить из файла** .
24. Выберите модель «Кольцо», закрепите фантом детали рядом с корпусом произвольно.
25. Поверните сборку нижней стороной к себе (рисунок 66).
26. На панели инструментов откройте **Сопряжения**  - выберите **Соосность** .
27. В качестве первого объекта сопряжения укажите внутреннюю поверхность большого отверстия корпуса, второго объекта - внешнюю поверхность кольца (рисунок 66).
28. В результате получается сборка (рисунок 67).

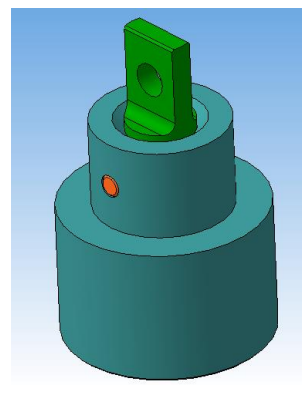

Рисунок 66.



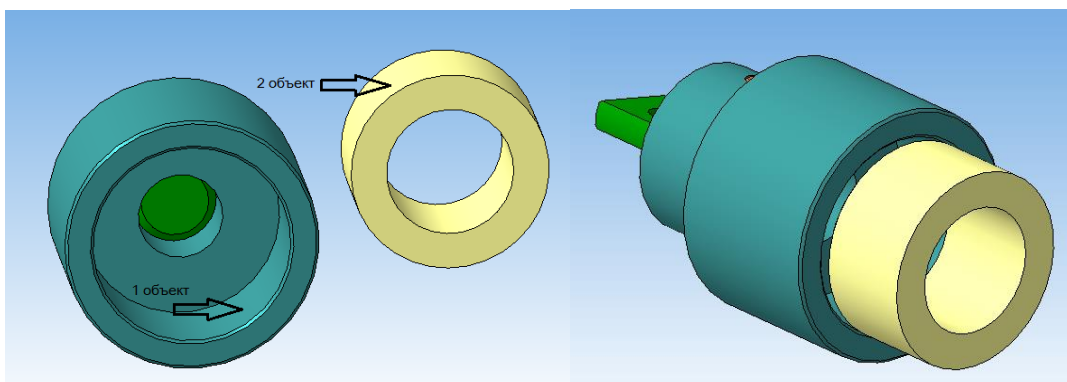

Рисунок 67.

29. Необходимо выровнять положение кольца относительно корпуса.

30. На панели инструментов откройте **Сопряжения**  - выберите  **Касание**.

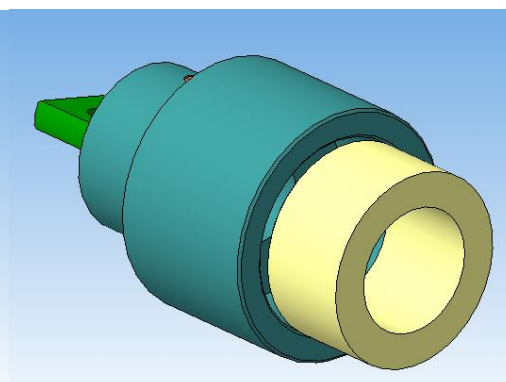
31. В качестве первого объекта сопряжения укажите нижний торец корпуса, второго объекта - торец кольца (рисунок 68).



Рисунок 68.

32. В результате получается сборка (рисунок 69).

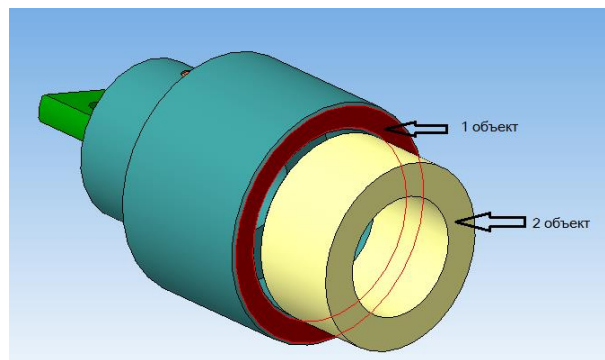

Рисунок 69.

Выполнение сечения сборки

1. Выбираем нижний торец корпуса (рисунок 70).
2. Создать «Эскиз».
3. Из начала координат проводим два отрезка основной линией под углом 90° (рисунок 71).
4. Закрывать эскиз.

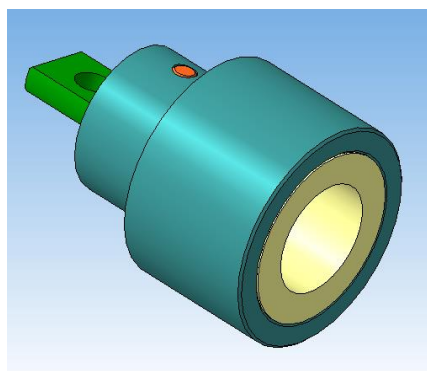

Рисунок 70.



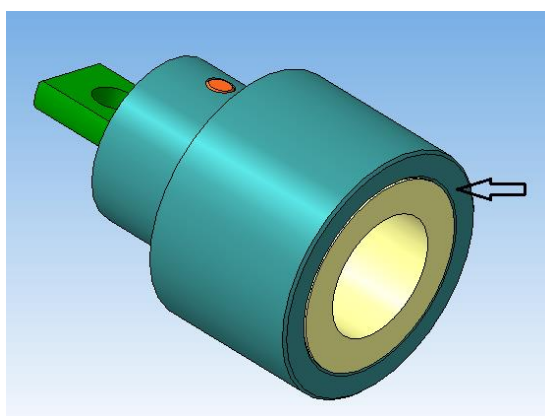

Рисунок 71.

5. На инструментальной панели выбираем **Сечение по эскизу**
6. Выбираем **Прямое направление** (рисунок 72).
7. В левом нижнем углу диалогового окна открываем **Область применения** «Компоненты»  и открыть **Список компонентов** и удалить из списка детали «Штифт» и «Вал»

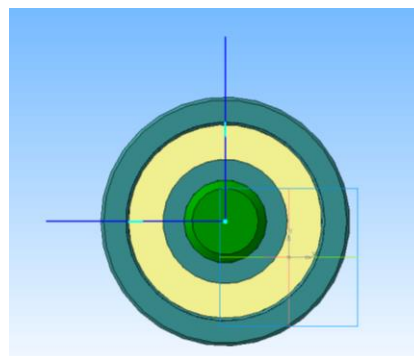

Рисунок 72.

8. В результате штифт и вал останутся нерасеченными плоскостью (рисунок 73).
9. Теперь наглядно видны все составляющие сборки.
10. Сохранить файл в свою папку.

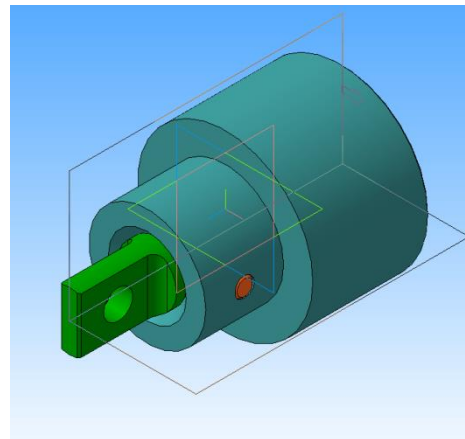

Рисунок 73.

ВЫПОЛНЕНИЕ МОДЕЛИ СБОРКИ, СОЗДАНИЕ СБОРОЧНОГО ЧЕРТЕЖА И СПЕЦИФИКАЦИИ

Этапы выполнения:

1. Моделирование вала (рисунок 11).
2. Моделирование поводка (рисунок 103).
3. Моделирование цилиндрического зубчатого колеса (рисунок 109).
4. Моделирование штифта (рисунок 112).
5. Моделирование шпонки (рисунок 115).
6. Моделирование установочного винта (рисунок 118).
7. Моделирование пальца муфты (рисунок 119).
8. Моделирование сборки (рисунок 132).
9. Создание сборочного чертежа и спецификации (рисунок 135,136).

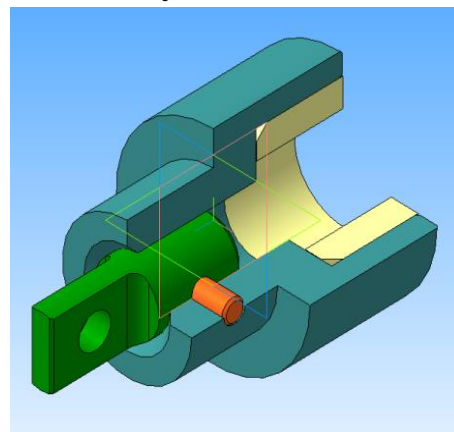
5.1. МОДЕЛИРОВАНИЕ ВАЛА

1. Создайте эскиз на фронтальной плоскости **ZX**. Ориентация **XYZ**.
2. На инструментальной панели **Геометрия** выберите **Непрерывный ввод объектов**, (начните с начала координат) нарисуйте профиль контура $\frac{1}{2}$ вала. Выберите команду **Отрезок** и нарисуйте ось вращения, предварительно изменив стиль линии на **Осевая** на панели свойств. Чтобы проверить себя, нанесите размеры, определяющие эскиз (рисунок 21).



Рисунок 21.

3. Используем **Операцию вращения**. На панели свойств выбрать: способ создания – **Сфероид** и на вкладке **Тонкая стенка** выберите – **Нет**.

(Для информации: Операция вращения всегда выполняется только вокруг оси).

4. В результате получим модель вала (рисунок 22).

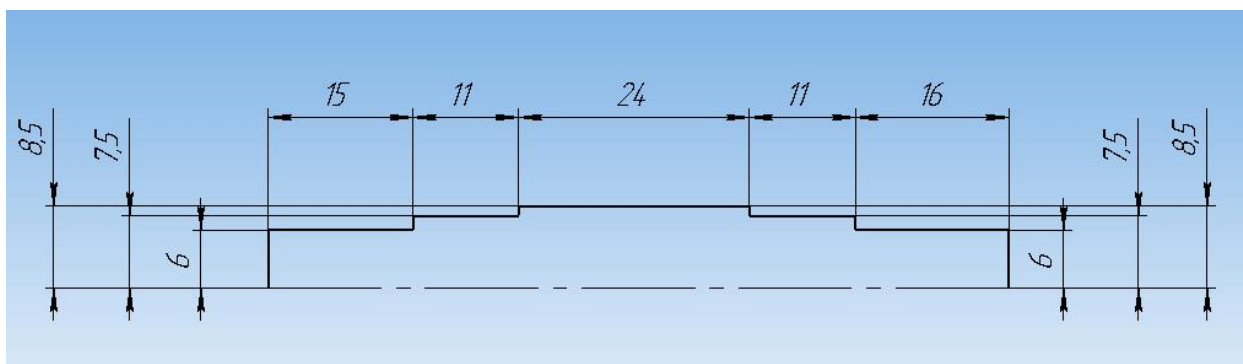

Рисунок 22.

5. Выполните шпоночный паз на валу. Поставьте **Ориентация - Вид сверху**. Воспользуйтесь библиотекой

программы КОМПАС. Выберите раздел **Библиотеки – Стандартные изделия–Вставить элемент– Крепежные соединения –Конструктивные элементы–Шпоночные пазы –Шпоночный паз ГОСТ 23360-78 наружный**(рисунок 23).

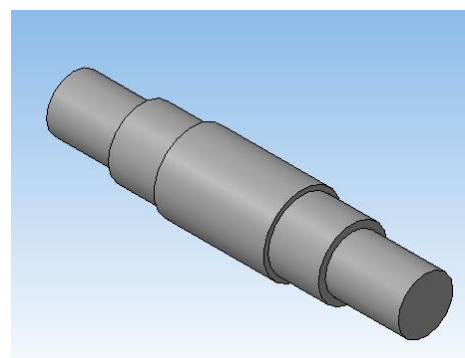

Рисунок 23.

6. Укажите позиционирование шпоночного паза: цилиндрическая поверхность длиной **15мм**, начальная поверхность – наружный торец этого цилиндра (рисунок 24). **Расстояние - 3мм, Угол – 270°**. Создать объект.

(Для информации: если необходимо создать шпоночный паз на противоположной части вала, то система в качестве начальной поверхности все равно будет требовать торец, где находится начало координат. Тогда значение расстояния расположения паза зависит от общей длины вала за минус длины паза плюс его расстояние до противоположного конца).

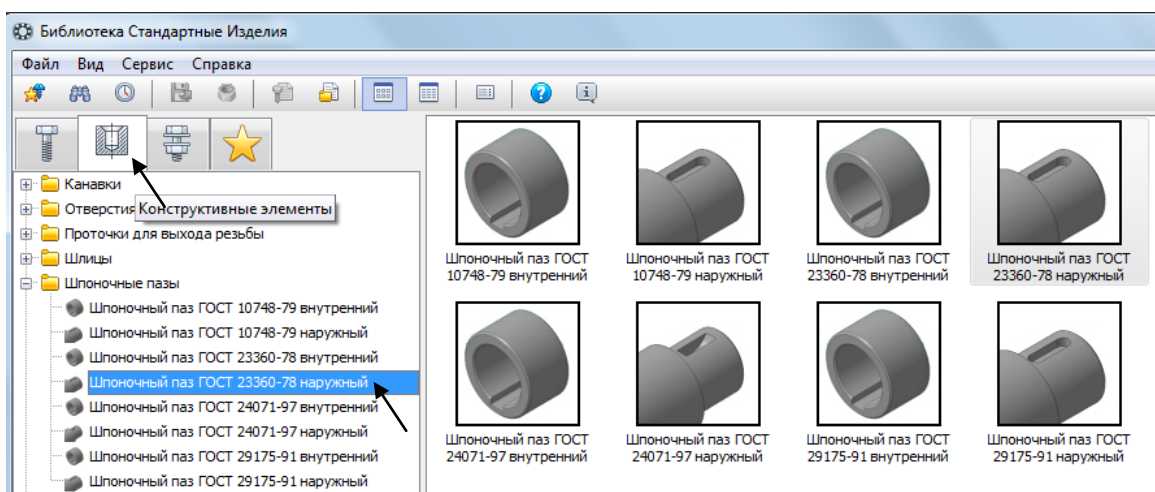

Рисунок 24.

7. После этого появится информационное окно, где будут указаны все параметры будущего шпоночного паза (рисунок 25). Необходимо изменить длину шпоночного паза. Дважды щелкните на размере **длины** и из списка выберите - 8. Нажмите применить.

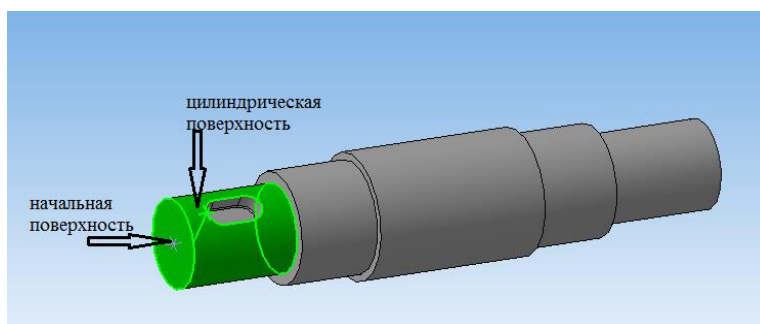

Рисунок 25.

8. Шпоночный паз автоматически появится на заданной поверхности.

9. Выполним отверстие под штифт. Выберите плоскость XU и создайте в ней эскизна цилиндрической поверхности длиной **16мм** (рисунок 26).

10. Выберите команду **Вырезать выдавливанием**. Задайте параметры выреза – **Два направления**, задать **Расстояние 1 и 2 –Через все**. Получаем сквозное отверстие (рисунок 27). (Обратите внимание, отверстие должно находится не на одной плоскости со шпоночным пазом).

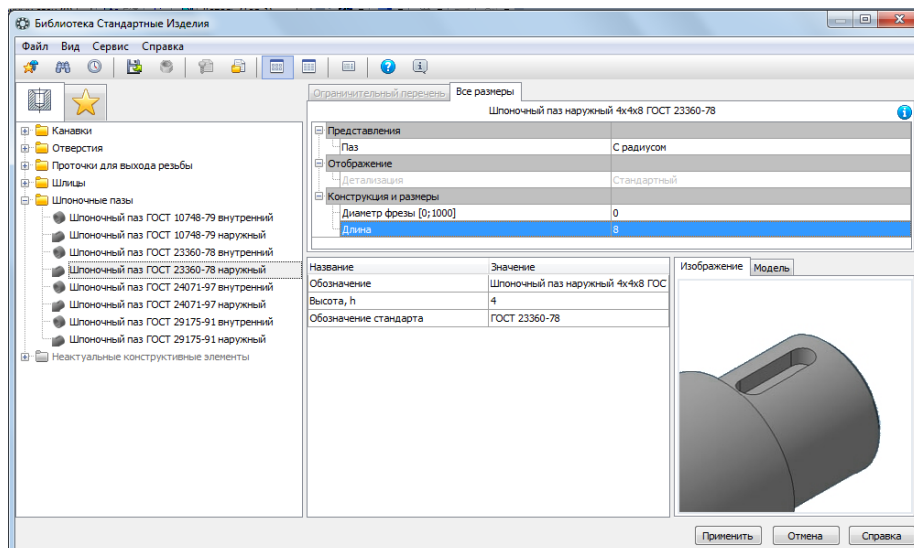

Рисунок 26



Рисунок 27.

11. Сохраните файл -**Вал**.

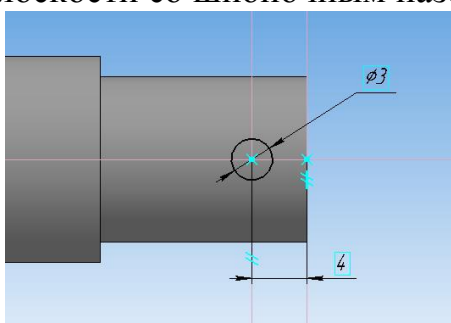
5.2. МОДЕЛИРОВАНИЕ ПОВОДКА

1. Создайте эскиз на фронтальной плоскости **ZX**. Ориентация **XYZ**.
2. Нарисуйте профиль $\frac{1}{2}$ контура поводка. Все расстояния откладываются от горизонтальной осевой линии. Используем *Операцию вращения*(рисунок 28).

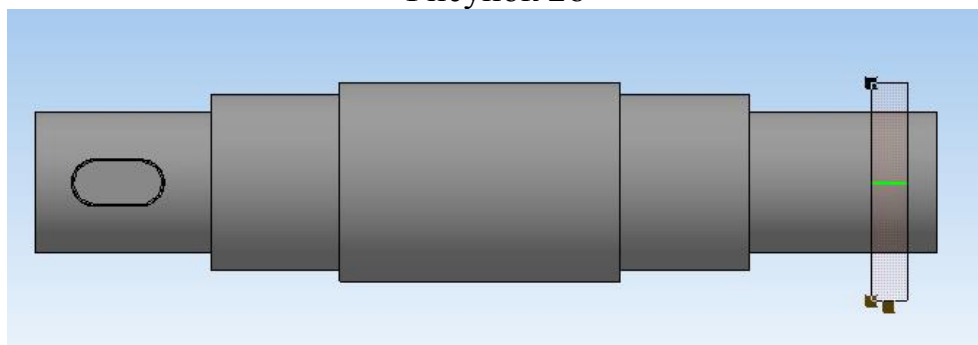



Рисунок 28.

2. Создаем отверстия под палец муфты. Укажите торцевую поверхность, на которой будете выполнять отверстия (рисунок 29). На панели инструментов выберите команду **Отверстия** .

3. Откройте подменю – **Выбор отверстия - Библиотека отверстий – Центровые отверстия – Отверстие 03**. В открывшемся информационном окне поставьте **диаметр отверстия – 5мм, диаметр зенковки – 7мм, глубина отверстия** должна быть больше ширины используемой поверхности (рисунок 29). Координаты положения **X(0) Y(13,5).Прямое направление. Создать объект.**

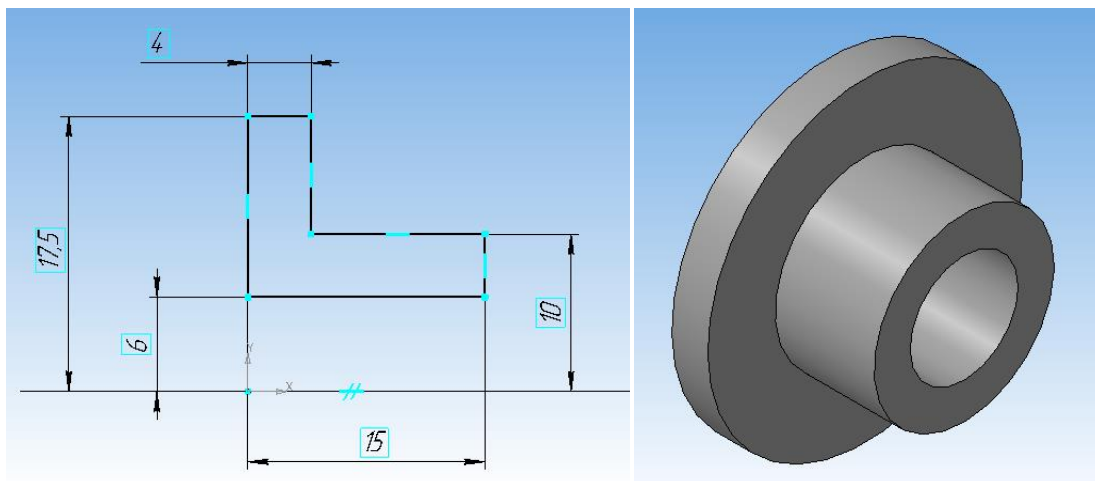

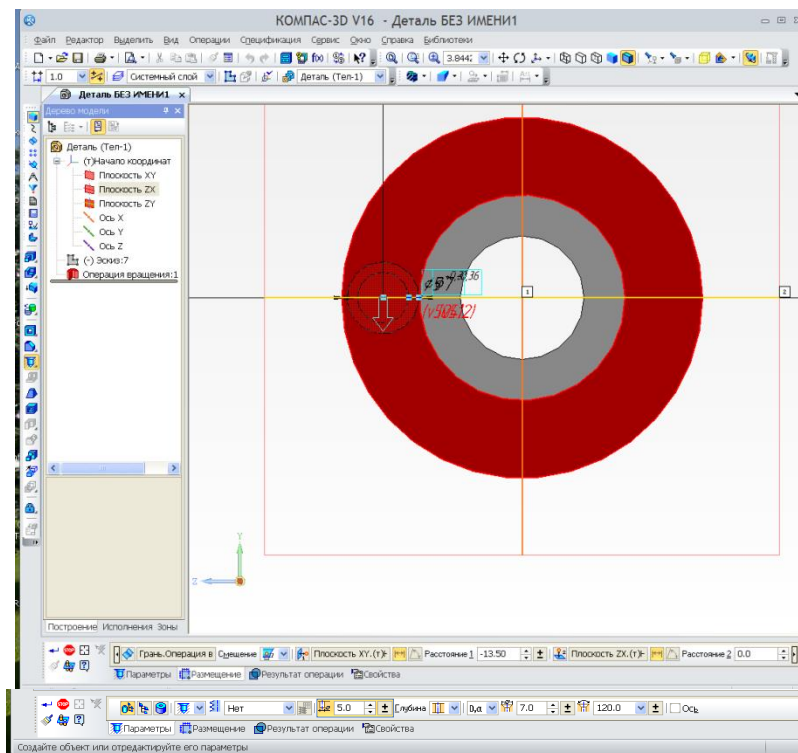
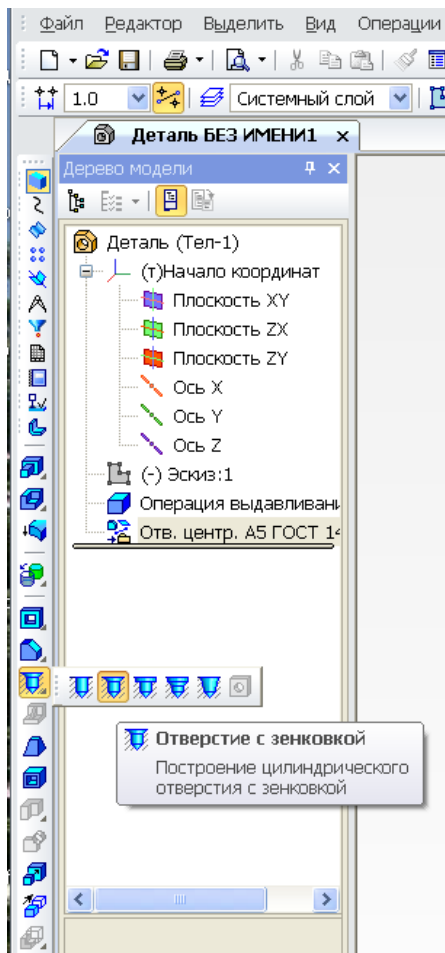

Рисунок 101.

5. Постройте симметричное данному отверстию (рисунок 102), вызовите команду «Массив по концентрической сетке». В дереве модели укажите элемент построения – отверстие. Задайте параметры. Создайте объект.



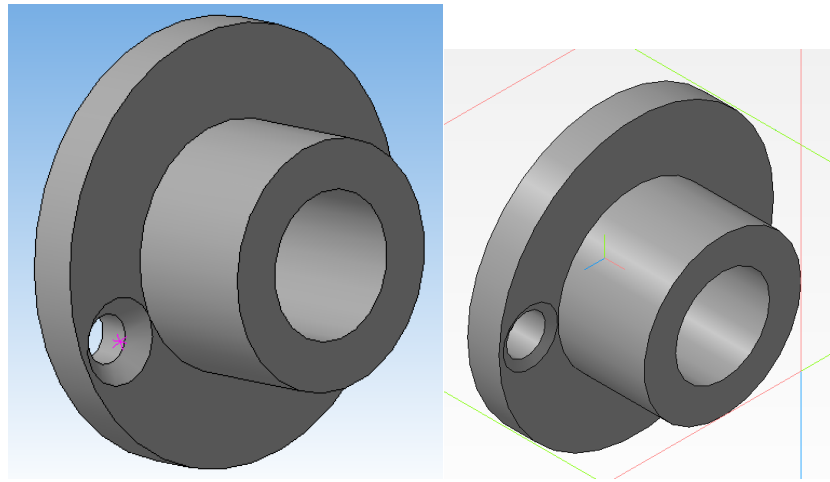
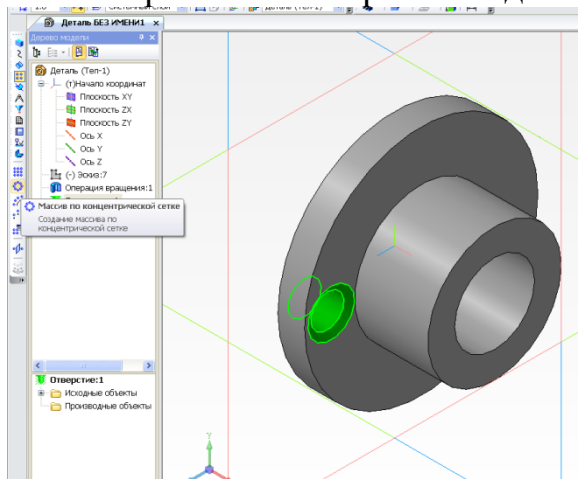

Рисунок 102.

6. Выберите нижнюю плоскость поводка, создайте эскиз согласно рисунку 103.

7. Выйдя из эскиза, вырежьте выдавливанием с опцией – «Через все». Получим модель шпоночного паз (рисунок 103).

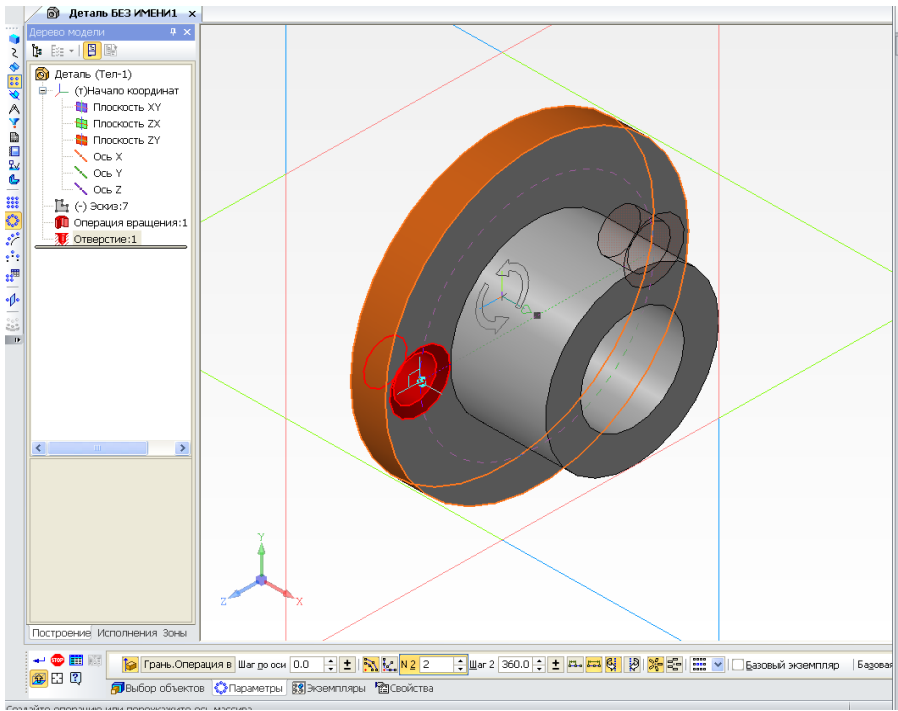

Рисунок 103.

8. Сохраните файл «Поводок».

5.3. МОДЕЛИРОВАНИЕ ЦИЛИНДРИЧЕСКОГО ЗУБЧАТОГО КОЛЕСА

1. Создадим заготовку зубчатого колеса. Выберите фронтальную плоскость **ZX** и ориентацию **XYZ** для построения эскиза. Постройте эскиз согласно рисунку 104.

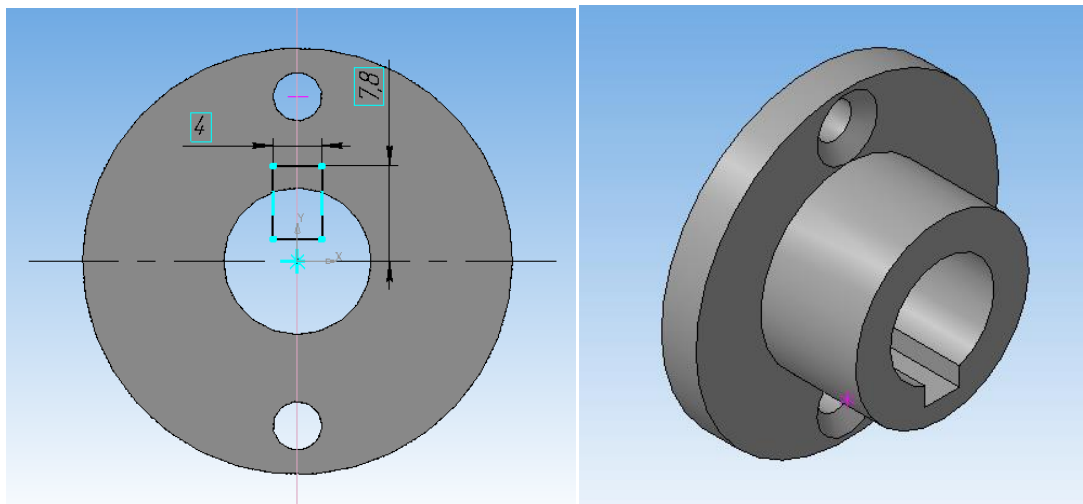
2. Выберите команду «Операция вращения» и создайте объект (рисунок 104).



Рисунок 104.

3. Выполним построение зуба зубчатого колеса.

В справочной литературе (Федоренко В.А., Шошин А.И. «Справочник по машиностроительному черчению») есть описание упрощенного построения зуба зубчатого колеса.

$d_a = m_{cm}(Z+2)$ – диаметр окружности вершин зубьев;

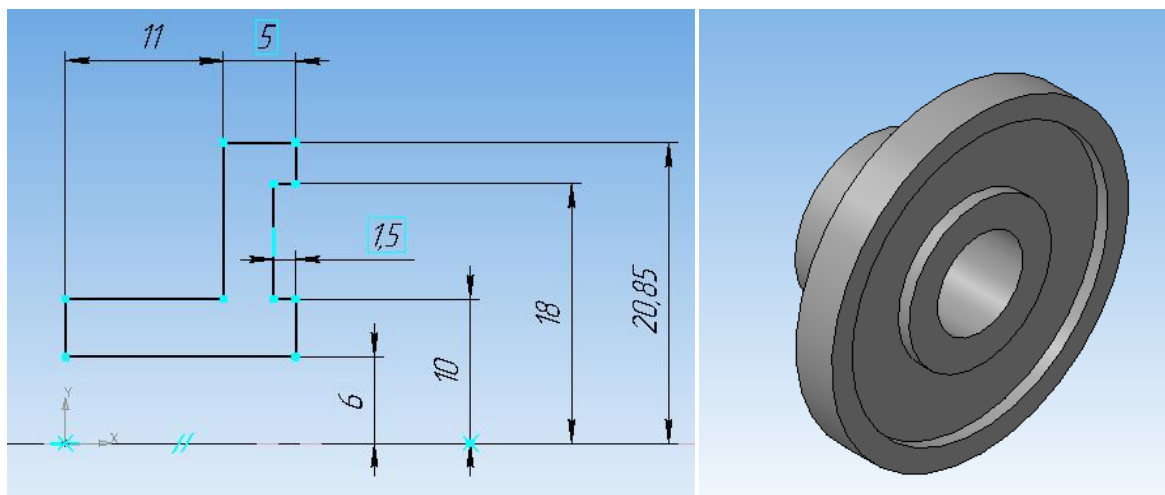
$d = m_{cm} Z$ – делительный диаметр;

$d_f = m_{cm} (Z - 2,5)$ – диаметр окружности впадин;

$S_t = 0,5m_{cm}\pi$ – ширина зуба;

$R = d/6$ – касательный радиус контура зуба.

По нашим размерам $Z=44$, $m=1$, $d_a=46$ производим расчеты по формулам.

$$d_a = m_{cm}(Z+2) = 1 \cdot (44+2) = 46 \text{ мм}$$

$$d = m_{cm} Z = 1 \cdot 44 = 44 \text{ мм}$$

$$d_f = m_{cm} (Z - 2,5) = 1 \cdot (44 - 2,5) = 41,5$$

$$S_t = 0,5m_{cm}\pi = 0,5 \cdot 1 \cdot 3,14 = 1,57 \text{ мм}$$

$$R = d/6 = 44/6 = 7,33 \text{ мм}$$

4. Выберите торцевую плоскость поводка с обратной стороны и постройте на ней эскиз (рисунок 105) согласно схеме и нашим расчетам. Линии построения создавайте стилем – «Вспомогательной», а контур зуба – «Основной».



Рисунок 105.

5. Выберите команду «*Операция выдавливания*», задайте направление и расстояние равное толщине зубчатого венца – **5мм**. Создайте объект (рисунок 106). В результате получим модель зуба.

Рисунок 106.

6. Выделите зуб в дереве построения, если выделение снято, выберите команду построения «*Массив по концентрической сетке*».

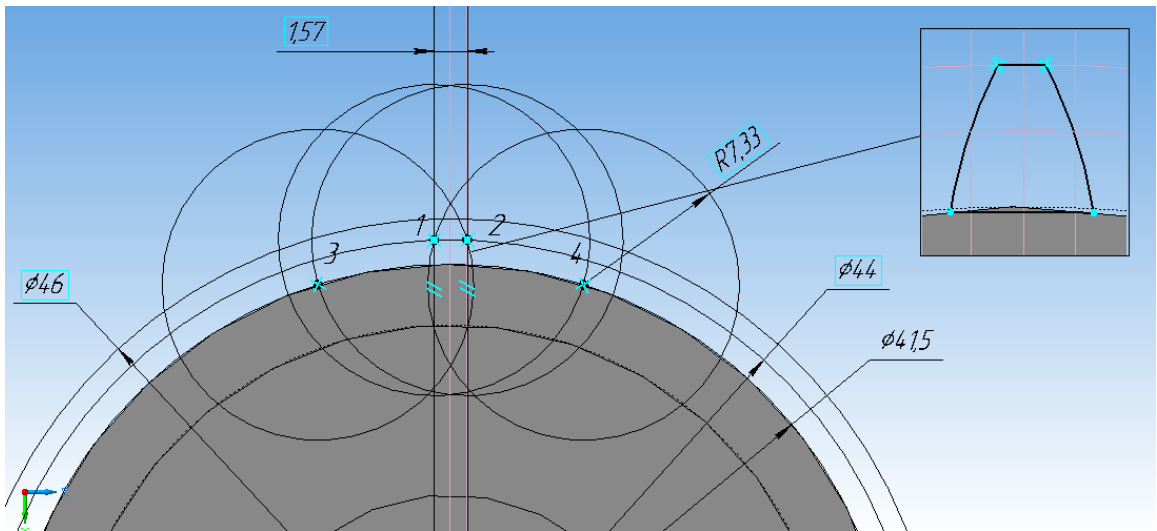
7. В параметрах задайте количество элементов массива (в нашем примере – 44), *Шаг по кольцевому направлению* - 360° .

На панели свойств щелкните левой кнопкой мыши на кнопке «*Ось*» и укажите цилиндрическую поверхность зубчатого венца, появится фантомы зубьев (Рисунок 107). Создайте объект.

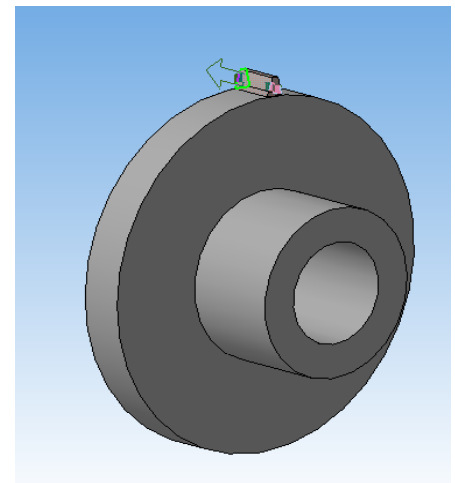
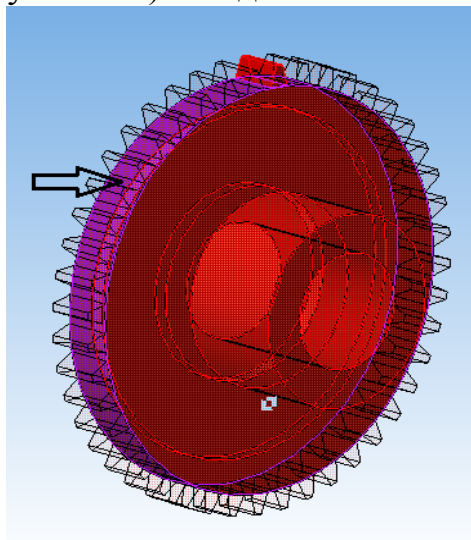



Рисунок 107.



8. Выполним отверстие под штифт. Выберите фронтальную плоскость **XY** и ориентацию **XYZ** для построения эскиза. Постройте эскиз согласно рисунку 108.

9. Выберите команду «*Вырезать выдавливанием*» и вырежьте в двух направлениях с параметром «*Через все*». Получается сразу два отверстия (рисунок 108).

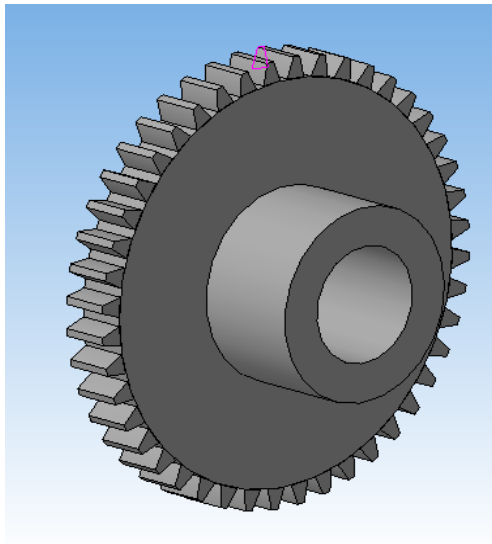
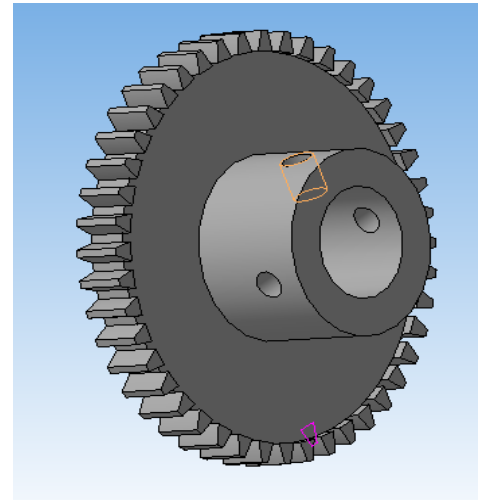

Рисунок 108.

10. Выполним отверстие под установочный винт. Выберите горизонтальную плоскость **ZX** для построения эскиза. Задайте ориентацию – *Вид сверху*. Постройте эскиз согласно рисунку 108.

11. Выберите команду «*Вырезать выдавливанием*» и вырежьте в обратном направлении с параметром «*Через все*». Получается третье отверстие (рисунок 109).

12. На панели *Элементы оформления* выберите «Условное изображение резьбы». В качестве базового объекта выберите внутреннюю поверхность отверстия, Шаг – **0,5мм**. Создать объект. Появится фантом резьбы.

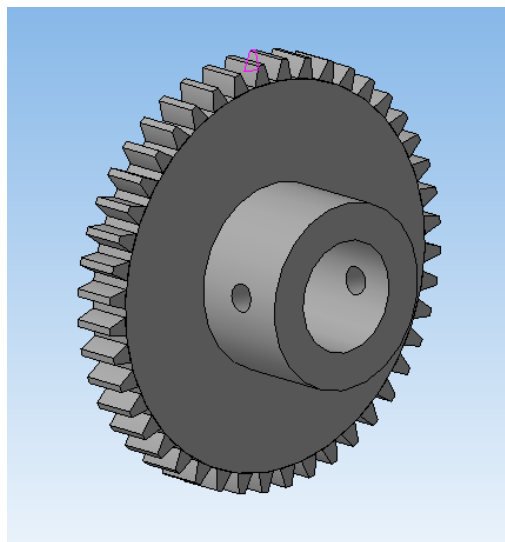
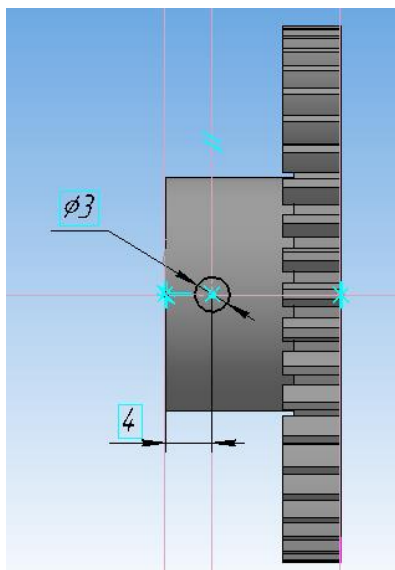
Рисунок 109.

13. Сохраните файл «Колесо зубчатое».

5.4. МОДЕЛИРОВАНИЕ ШТИФТА

1. Для создания эскиза, выберите плоскость XYи ориентацию изометрия XYZ.

2. Откройте «Библиотеки – Стандартные изделия», раздел «Штифты», выберите «Штифт ГОСТ 3128-70 исп. 2». Задайте геометрические параметры:Диаметр – **3мм**, Длина- **20мм** (рисунок 110).



Рисунок 110.

3. Выделите изображение шпонки, по правой кнопке из контекстного меню выберите команду «Разрушить»,разбив тем самым изображение на простейшие примитивы.

4. Отредактируйте изображение так, чтобы осталась только половина контура шпонки (рисунок 111). Данное изображение используем в качестве эскиза модели.



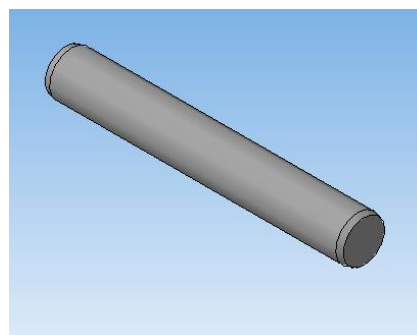

Рисунок 111.Рисунок 112.

5. Выберите команду «*Операция вращения*», создайте тело вращения (рисунок 112), задав «*Сфероид*» и отключив создание тонкой стенки.

6. Сохраните файл «*Штифт*».

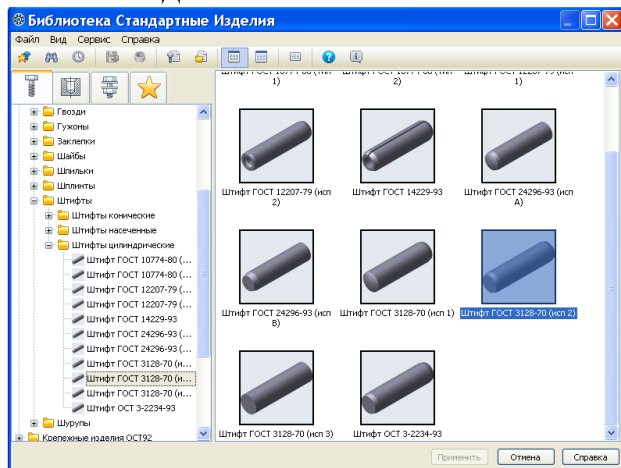
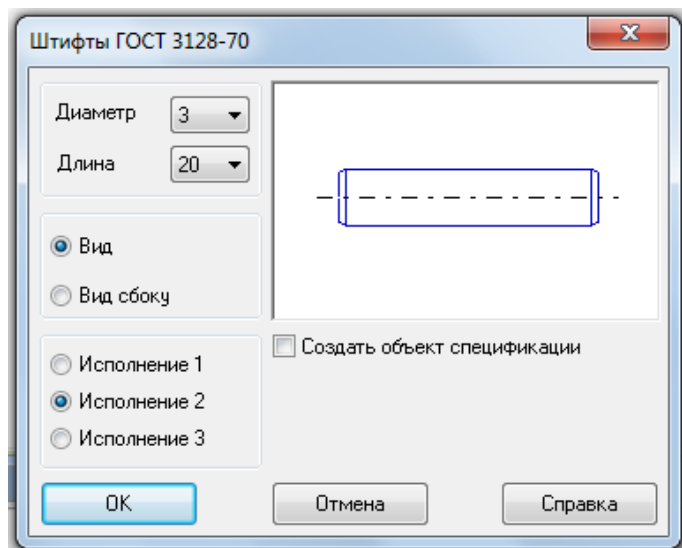
5.5. МОДЕЛИРОВАНИЕ ШПОНКИ

1. Выберите фронтальную плоскость **XY** и ориентацию **XYZ** для построения эскиза.

2. Откройте «*Конструкторскую библиотеку*», раздел «*Шпонки*», выберите «*Шпонка ГОСТ 23360-78*» (рисунок 113). Выберите диапазон диаметров участка вала под шпонку (в нашем примере – 10-12). Задайте длину шпонки (предварительно ее рассчитав) – **10мм**, выберите *Вид сверху*, *Исполнение 1*.



Рисунок 113.

3. Разрушите и отредактируйте эскиз, получив контур шпонки (рисунок 114).

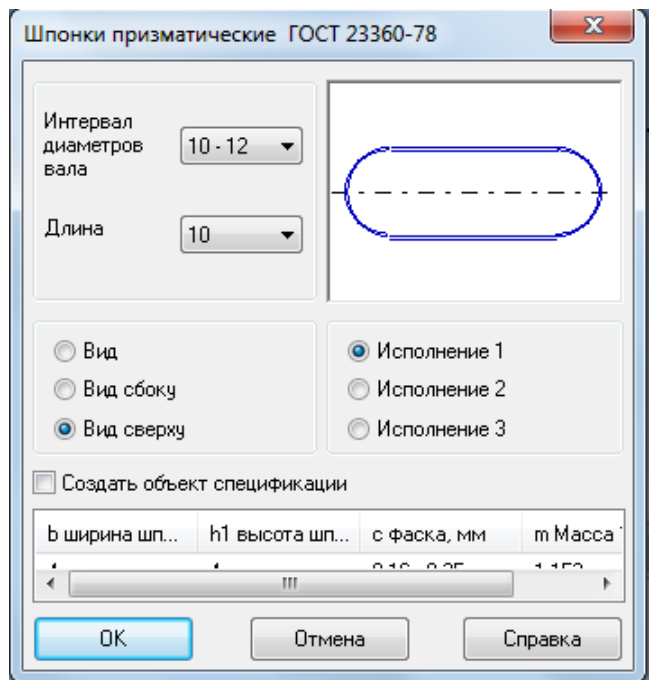

Рисунок 114.

4. Выберите команду «*Операция выдавливания*», выдавите эскиз на расстояние - **4мм**.

5. Выберите команду «*Фаска*», выделите обе торцевые поверхности модели шпонки и задайте размер *катета фаски*- **0,25мм** (рисунок 115).

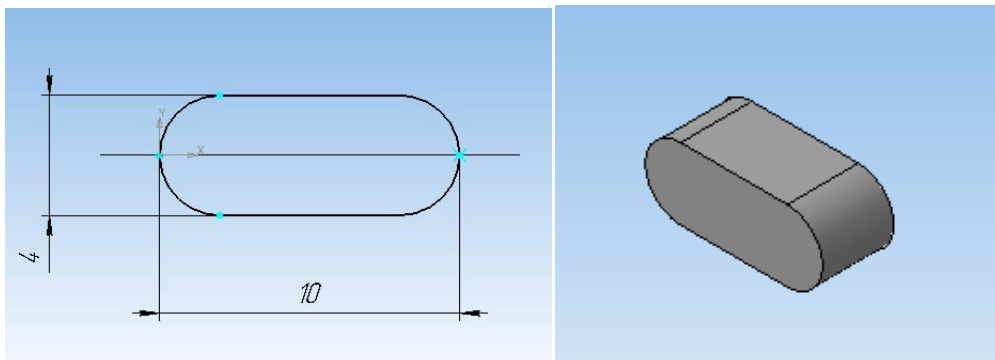

Рисунок 115.

6. Сохраните файл «*Шпонка*».

5.6. МОДЕЛИРОВАНИЕ УСТАНОВОЧНОГО ВИНТА

1. Выберите фронтальную плоскость XY и ориентацию XYZ для построения эскиза.

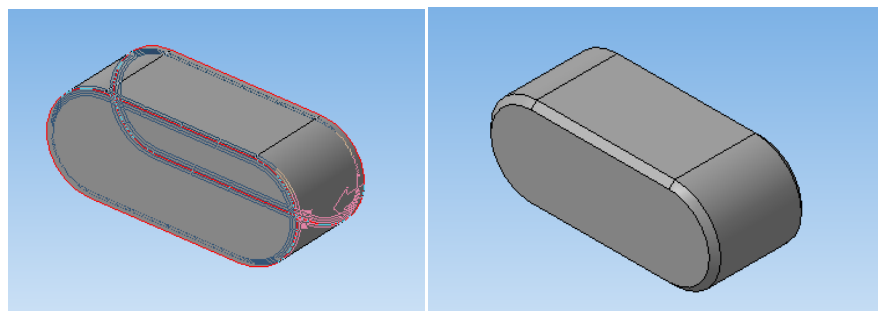
2. Откройте «*Конструкторскую библиотеку*», раздел «*Винты*», подраздел «*Винты установочные*», выберите «*Винт ГОСТ 50383 - 92*». Задайте необходимые параметры: *Диаметр* – **3мм**, *Длина* – **5мм**, вставьте изображение (рисунок 116).



Рисунок 116.

3. Разрушите и отредактируйте изображение (рисунок 117).

4. Выберите команду «*Операция вращения*», создайте тело вращения (рисунок 117).

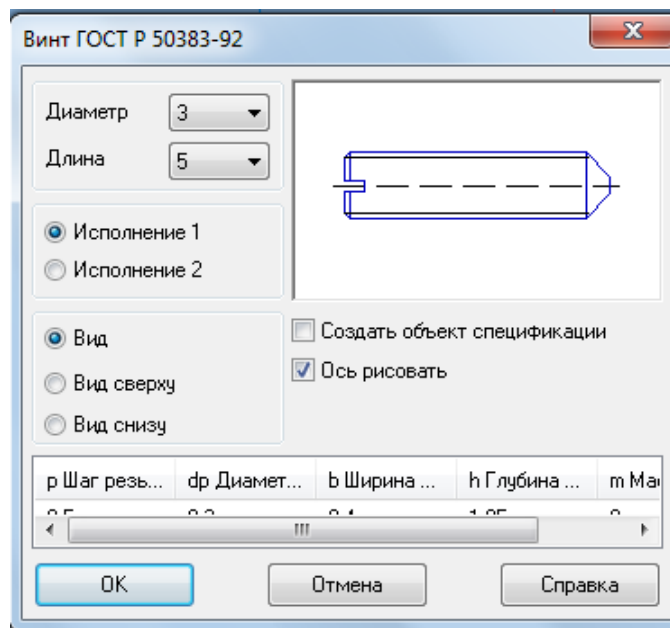

Рисунок 117.

6. Выполнение шлица на винте - выберите для создания эскиза торец винта. Создайте эскиз (рисунок 118).

7. Выберите команду «Вырезать выдавливанием». Задайте параметры выреза – прямое направление, *Расстояние – 0,95мм*.

8. На панели «Элементы оформления» выберите «Условное изображение резьбы». В качестве базового объекта выберите внешнюю цилиндрическую поверхность, *Шаг– 0,5мм*. Создать объект.

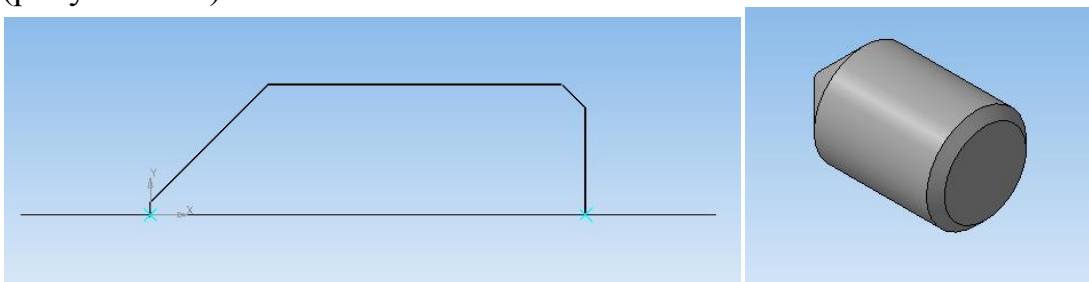

Рисунок 118.

9. Сохраните файл «Винт».

5.7. МОДЕЛИРОВАНИЕ ПАЛЬЦА МУФТЫ

1. Выберите фронтальную плоскость **XY** и ориентацию **XYZ** для построения эскиза. Постройте эскиз согласно рисунку 119.

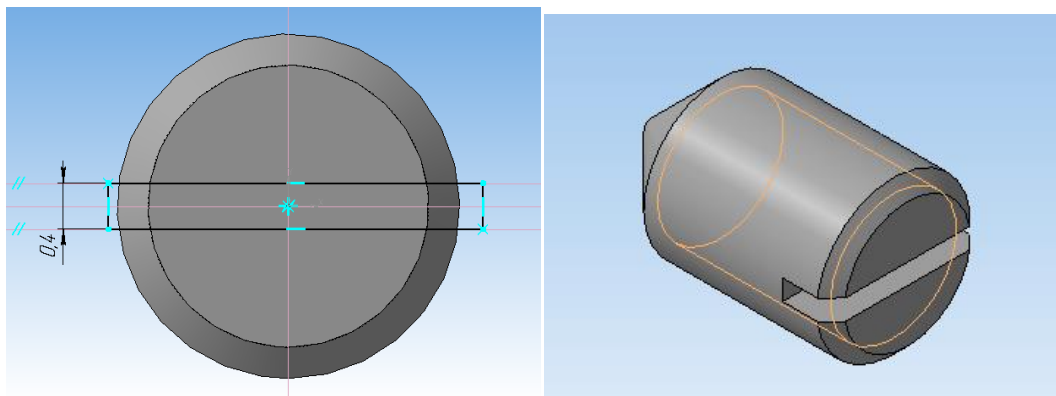
2. Выберите команду «Операция вращения», создайте тело вращения, задав «Сфероид» и отключив создание тонкой стенки.



Рисунок 119.

3. Сохраните файл «Палец».

5.8. МОДЕЛИРОВАНИЕ СБОРКИ

5.8.1. СОЗДАНИЕ СБОРКИ ПОВОДКА

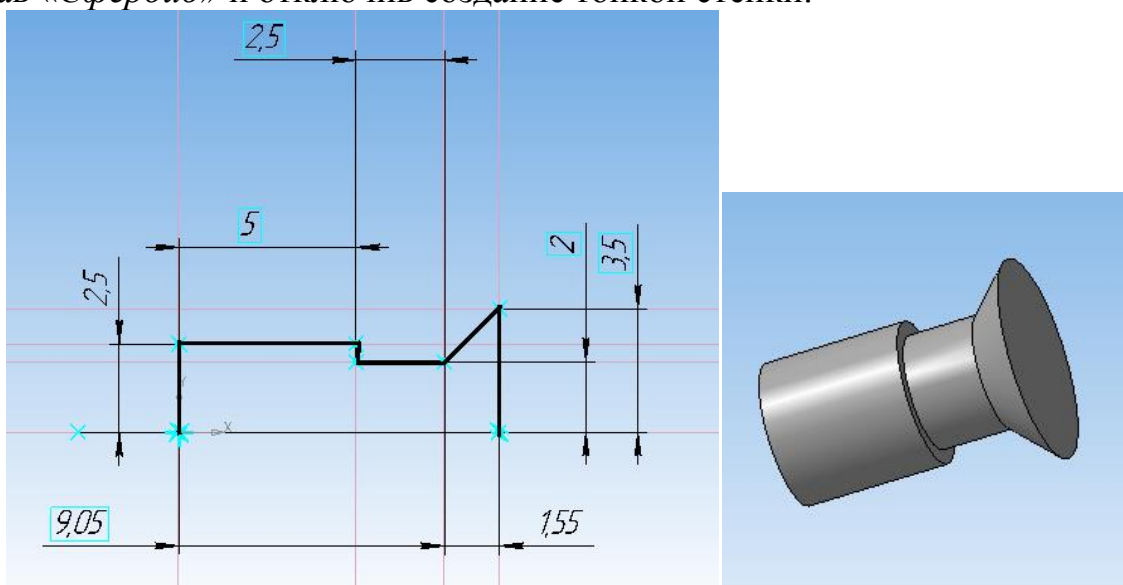
1. В меню выберите новый документ – «Сборка». На инструментальной панели «Редактирование сборки», выберите команду «Добавить из файла» и в диалоговом окне выберите файл «Поводок». Вставьте «Поводок», поместив курсор в начало координат. В дереве построения появится название – «Деталь». Щелкнем по нему правой клавишей мыши, выберем «Свойства» - «Наименование» - переименуйте его для удобства дальнейшей работы в «Поводок».

2. Аналогичным образом добавьте из файла деталь «Палец», расположив его произвольно, в стороне от «Поводка» (рисунок 120). Сразу же переименуйте в дереве построения «Деталь» на «Палец».



Рисунок 120.

3. Наложим сопряжения на соединяемые детали. Выберите на Инструментальной панели «Сопряжения», команду «Соосность». Укажите на поверхность вращения «Пальца» и внутреннюю поверхность отверстия в «Поводке».

4. Далее выберите команду «Совпадение», укажите на торцевую поверхность фланцевой части «Поводка» и торцевую поверхность заклепочной части «Пальца», после чего Палец займет нужное положение (рисунок 121).

5. Для создания и вставки второго пальца выберите команду «Массив по концентрической сетке», в дереве построения выделите «Палец». На панели свойств в качестве оси операции выберите любую цилиндрическую поверхность, задайте количество элементов массива – 2.

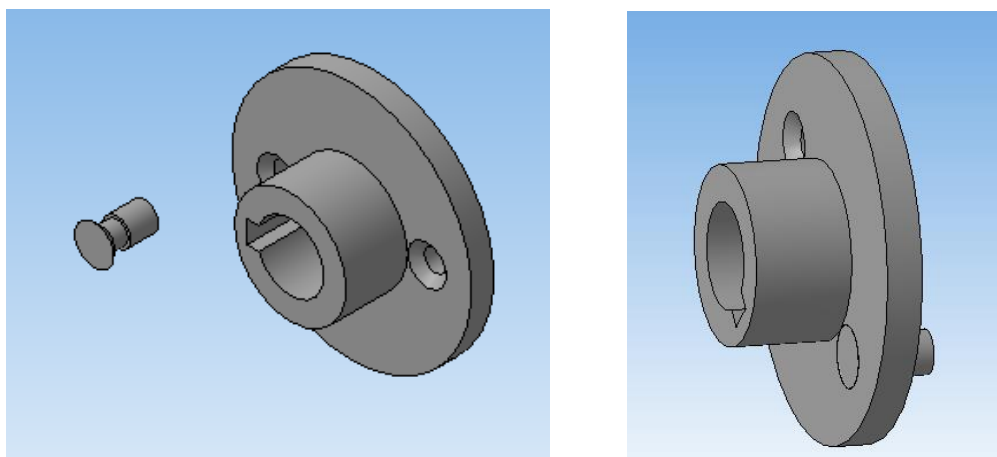
6. В результате получим модель сборочной единицы «Поводок» (рисунок 122). Сохраните файл «Сборка поводка».





Рисунок 121.

Рисунок 122.

5.8.2. СОЗДАНИЕ СБОРКИ.

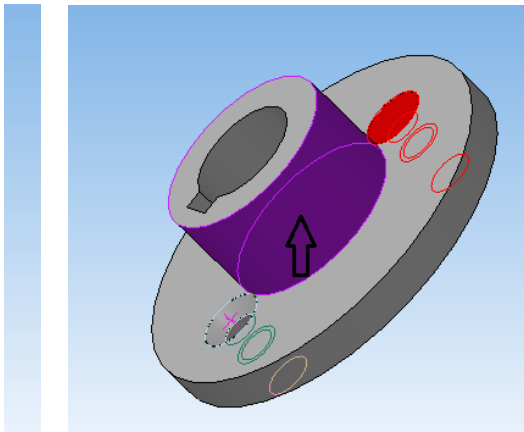
1. В меню Файл выберите команду «Создать» – «Сборка». На инструментальной панели «Редактирование сборки», выберите команду «Добавить из файла» и в диалоговом окне выберите файл «Вал». Поместите курсор в начало координат. В дереве построения появится название – «Деталь», переименуйте, для удобства дальнейшей работы, в «Вал».

2. Аналогичным образом добавьте из файла «Колесо зубчатое», расположив его произвольно, в стороне от Вала. Сразу же переименуйте для удобства в дереве построения на название самой детали. Для поворота деталей используйте команду «Повернуть компонент» .

3. Выберите на «Инструментальной панели» - «Сопряжения», команду «Соосность». Поочередно укажите на поверхность вращения ступицы колеса и вала.

4. Далее выберите команду «Соосность» и поочередно укажите внутреннюю поверхность отверстия на валу и на зубчатом колесе. Зубчатое колесо займет свое положение на валу (рисунок 123).



Рисунок 123.

5. Добавьте из файла «Штифт» (рисунок 124). Выберите на «Инструментальной панели»- «Сопряжения» - «Соосность». Поочередно

укажите на внутреннюю поверхность отверстия колеса и поверхность вращения штифта.

6. Выберите «Сопряжения» - «Касание». Поочередно укажите на внутреннюю поверхность отверстия колеса и поверхность вращения штифта. В результате штифт займет нужное положение.

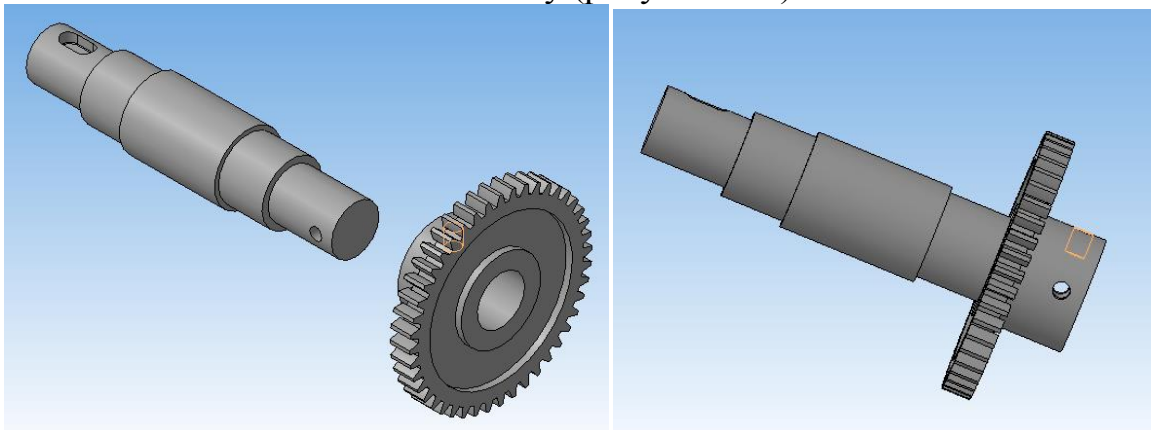

Рисунок 124.

7. Добавьте из файла Шпонку. Поверните до нужного расположения. Установите сопряжения «Совпадение»:

- Цилиндрических поверхностей шпонки и паза;
- Боковых плоскостей шпонки и паза;
- Дна плоскости шпонки и дна плоскости паза.

В результате трех операций шпонка займет свое место (рисунок 125).

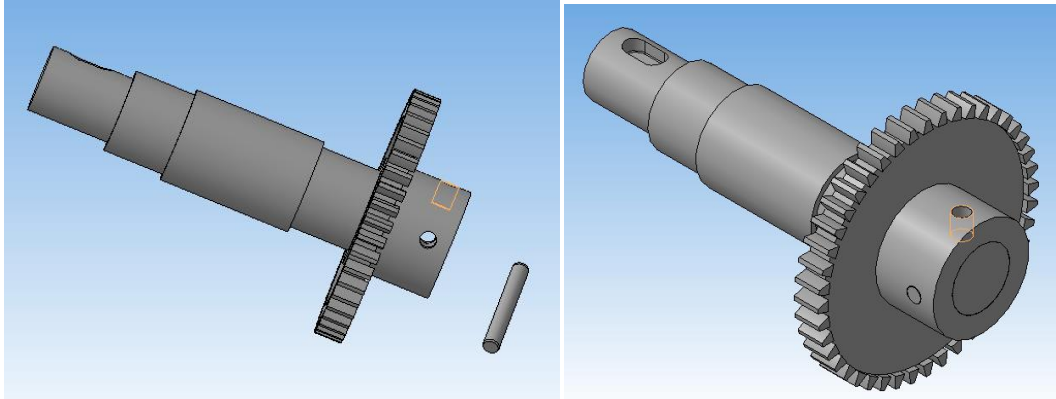

Рисунок 125.

8. Добавьте из файла модель сборочной единицы «Сборка поводка». Установите сопряжения «Соосность» посадочной поверхности вала и внутренней цилиндрической поверхности поводка (рисунок 126).

9. Установите сопряжения «Совпадение» боковых поверхностей шпонки и паза.

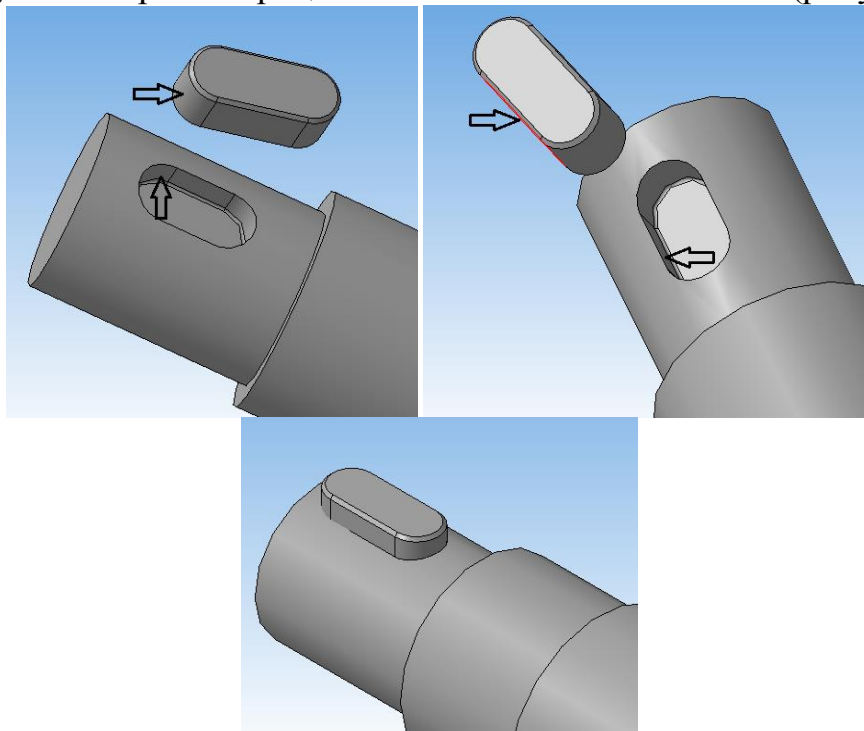

Рисунок 126.

10. Установите сопряжения «Совпадение» торцевых поверхностей ступицы поводка и вала (рисунок 127).

11. В результате поводок займет свое место (рисунок 126).

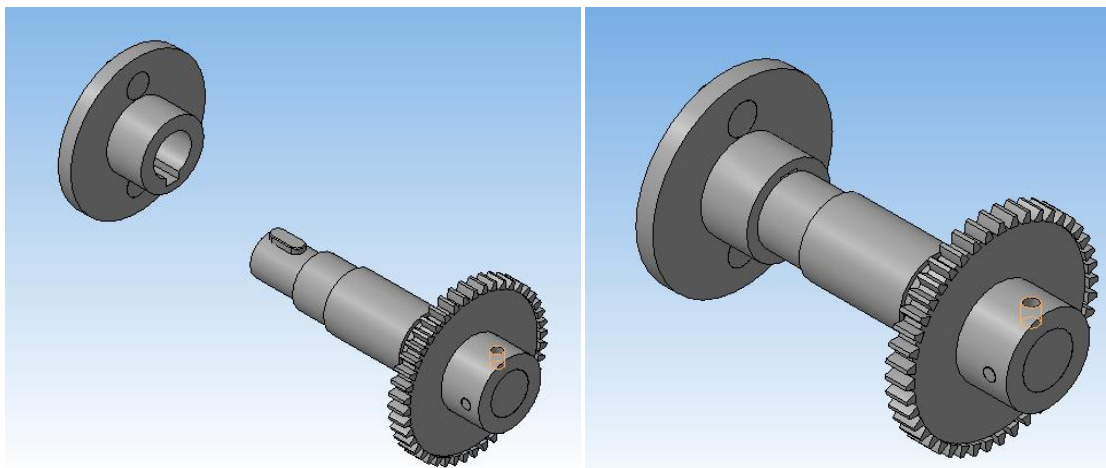

Рисунок 127.

12. Добавьте из файла «Винт». Установите «Сопряжения» - «Соосность», укажите поверхность винта и отверстия под винт на зубчатом колесе.

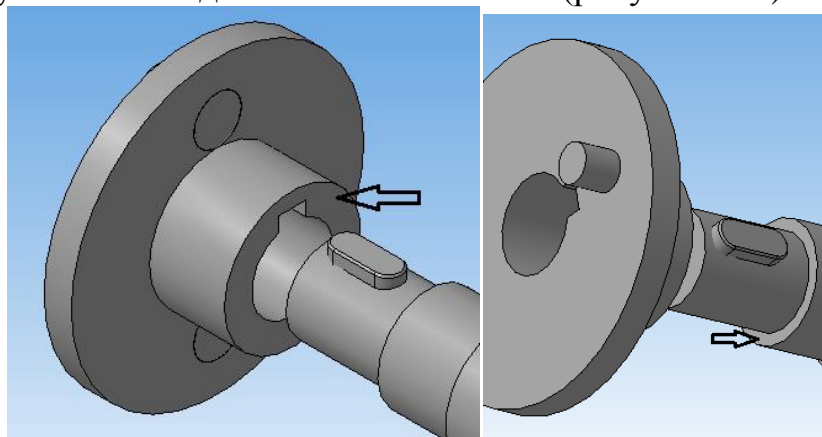

Рисунок 128.

13. Установите сопряжения «Касание», укажите плоскость вращения бобышки и торцевую плоскость винта. В результате винт займет свое положение (рисунок 128).

5.8.3. ВЫРЕЗ ЧЕТВЕРТИ СБОРКИ

Для того, чтобы нагляднее показать соединения в сборке, обычно вырезают четвертую часть сборки.

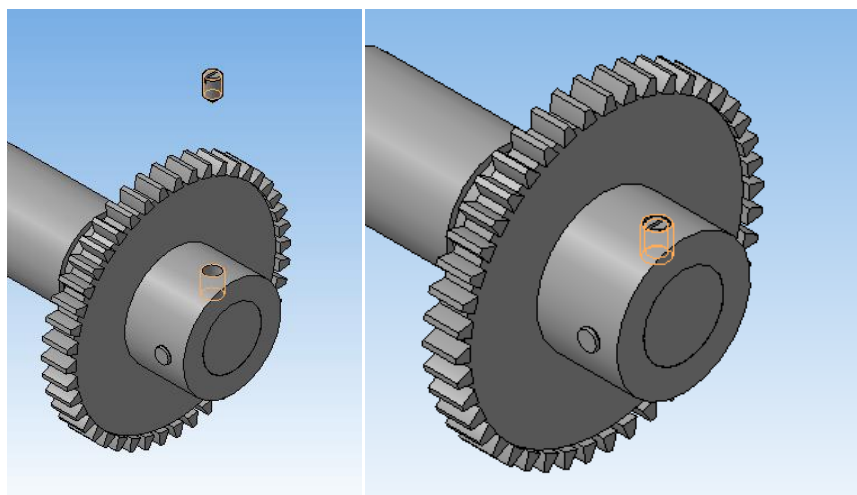
1. Выберите торец зубчатого колеса. Проведите в этой плоскости два отрезка параллельно осям X и Z из центра изображения (рисунок 129).





Рисунок 129

2. Выйдите из эскиза. Выберите команду меню «Операции» – «Сечение по эскизу» . На панели свойств укажите «Направление» отсечения вдоль всей сборки (рисунок 130).



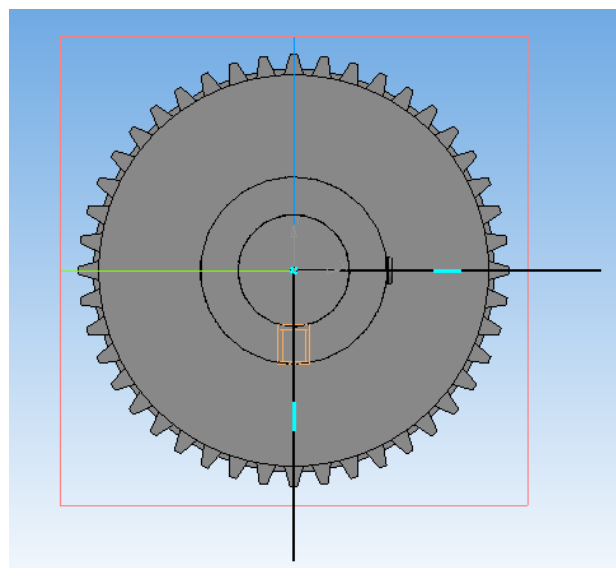

Рисунок 130.

3. Известно, что такие детали, как сплошные валы, стандартные крепежные изделия показываются нерассеченными (не заштриховываются), если секущая плоскость направлена вдоль оси такого элемента, поэтому, нажмите кнопку «Область применения» .

4. Выберите команду *Выбор компонентов – «Список компонентов» - «Все компоненты»*, в результате в окне отобразятся все модели (рисунок 131). С помощью команды *«Удалить»* удалите из списка стандартные модели, которые не должны быть разрезаны (вал, винт, штифт, шпонка).

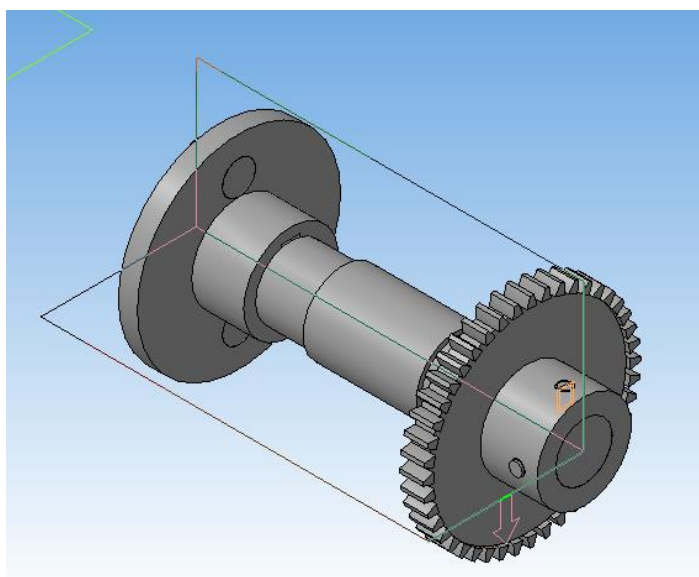

Рисунок 131.

5. В результате получаем сечение только колеса зубчатого, поводка и пальца (рисунок 132).

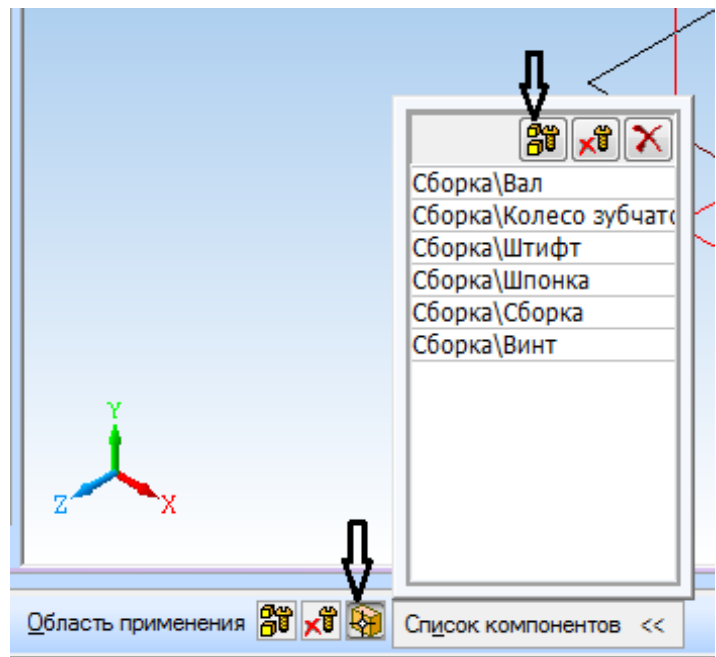

Рисунок 132.

5.9. СОЗДАНИЕ СБОРОЧНОГО ЧЕРТЕЖА И СПЕЦИФИКАЦИИ

5.9.1. СОЗДАНИЕ СБОРОЧНОГО ЧЕРТЕЖА ПО МОДЕЛИ

1. Вызовите команду меню *Создать – Чертеж*. Измените формат на А3 горизонтального расположения (*Сервис– Параметры–Параметры первого листа–Формат*).

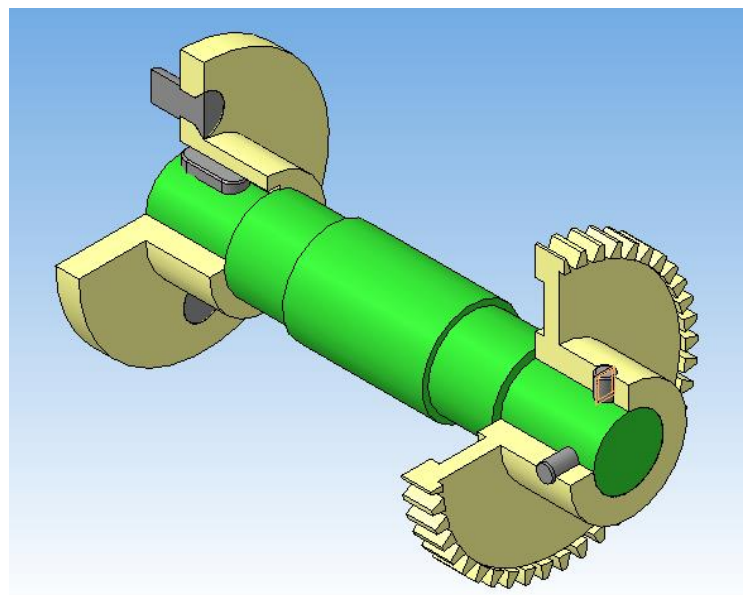
2. Чтобы на чертеже зубья колеса не проецировались на плоскость проекций, войдите в файл модели сборки и в дереве построения найдите операцию моделирования зуба – «Эскиз», в контекстном меню, вызываемого по правой кнопке нажмите «Исключить из расчета» (рисунок 133).

Рисунок 133

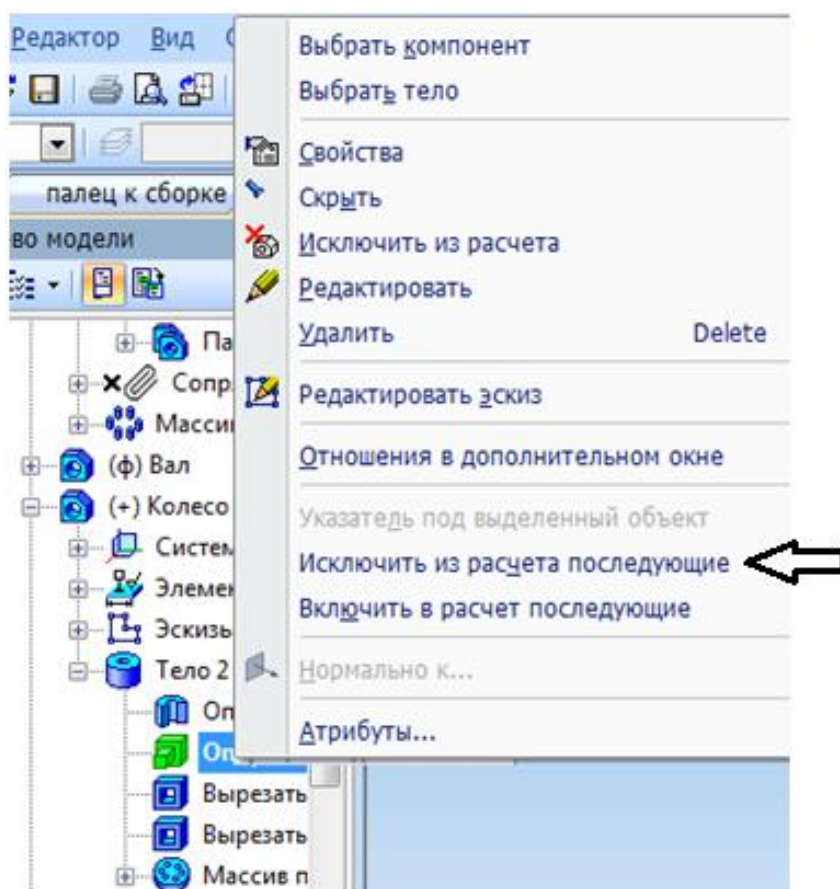

3. На *Инструментальной панели «Ассоциативные виды»* выберите команду «Стандартные виды». Выберите в диалоговом окне «Из файла», если модель не открыта, файл «Сборка». Появится фантомное изображение трех видов. На панели свойств в разделе «Ориентация главного вида» (на рисунке - #Спереди). Щелкнув на кнопке «Схема» удалите все, кроме главного. Поставьте Масштаб – 2:1. Невидимые линии показать. Закрепите положение вида на листе (рисунок 134).

4. Создайте линию разреза, используя объектную привязку Выравнивание, проходящую по оси симметрии штифта.

5. Теперь необходимо скорректировать полученное изображение. Дорисуйте необходимые осевые линии и линии условного изображения зубчатого венца цилиндрического колеса. Выполните штриховку.

6. Обведите область местного разреза замкнутой кривой используя команду «Кривая Безье».

7. На сборочном чертеже могут быть проставлены справочные (габаритные), установочные и исполнительные размеры.

Установочные – это размеры, задающие положение одного элемента сборки относительно другого.

Исполнительные – размеры элементов, которые появляются(образуются) в процессе сборочных операций.

В нашем примере в качестве исполнительного необходимо проставить размер на штифтовое отверстие.



Рисунок 134.

В качестве справочных размеров нанесите габаритные.

8. Заполните основную надпись (рисунок 135).

5.9.2. СОЗДАНИЕ СПЕЦИФИКАЦИИ

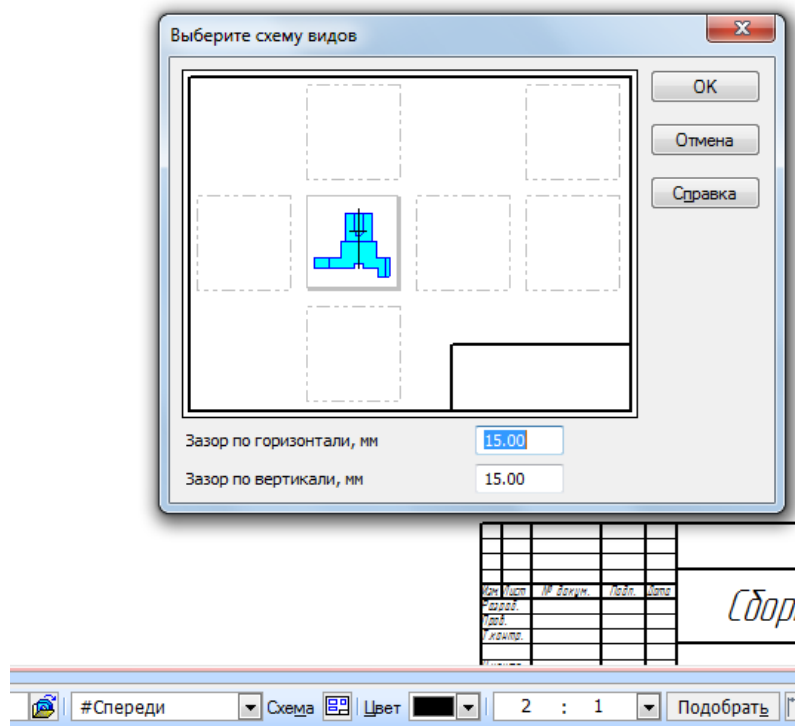
ГОСТ 2.108-68 устанавливает форму и порядок заполнения спецификации конструкторских документов на изделия. Спецификацией называется таблица, содержащая перечень всех составных частей, входящих в данное специфицируемое изделие, а также конструкторские документы, относящиеся к этому изделию и к его неспецифицируемым составным частям.

1. Выберите новый документ «Создать» - «Спецификация».
2. Добавьте разделы документация, сборочный чертеж, детали, стандартные изделия, заполните необходимые графы для данного объекта спецификации. Для добавления нужного количества строчек в разделе используйте команду «Добавить вспомогательный объект».
3. Заполните основную надпись и сохраните файл (Рисунок 136).



Рисунок 135.

ч. инв. №	Инв. № дробл.	Подп. и дата	Справ. №	Перв. примен.	Формат	Зона	Поз.	Обозначение	Наименование
									<u>Документация</u>
					A4			КГ МцОК. 000.010.000 СБ	Сборочный чертеж
									<u>Сборочные едини</u>
					A4		1		Палец
					A4		2		Поводок
									<u>Детали</u>
							3		Вал
							4		Колесо зубчатое
									<u>Стандартные изде</u>
							5		Винт МЗ-6dх5 ГОСТ 50383-92
							6		Шпонка 4x4x8 ГОСТ 23390-78
							7		Штифт 3x20 ГОСТ 3128-70

Рисунок 136.

ЛИТЕРАТУРА

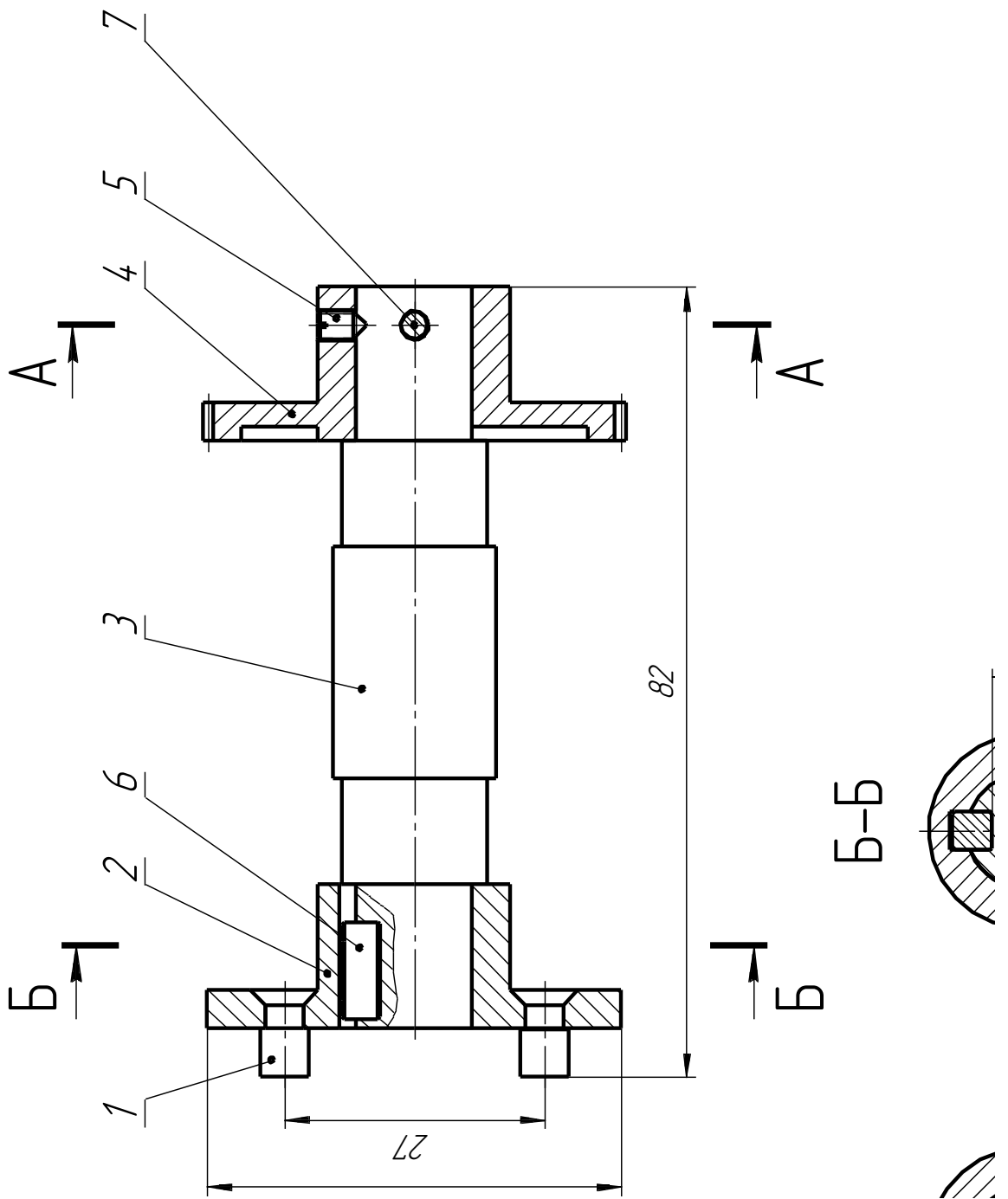
1. КОМПАС-3D. Руководство пользователя в 3-х томах. – АО АСКОН, 2010.
2. КОМПАС-3D: Практическое руководство – АО АСКОН, 2010.
3. Большаков В. П. Инженерная и компьютерная графика. Практикум. СПб.: БХВ-Петербург, 2004. 592 с.
4. Пачкория О.Н. Пособие по выполнению лабораторных и практических работ в системах КОМПАС-ГРАФИК и КОМПАС-3D. – М.: МГТУ ГА, 2001.
5. Расторгуева Л.Г. Лабораторный практикум по компьютерной графике. – Альметьевск: Альметьевский государственный нефтяной институт, 2005. – 162 с.
6. Информация на сайтах:
 - a. **www.ascon.ru**
 - b. **www.cadmaster.ru**

СОДЕРЖАНИЕ

	стр.
Направления системы КОМПАС-3D.....	3
Основные типы документов.....	3
Основные элементы интерфейса в чертежно-графическом редакторе.....	4
Основные элементы интерфейса при создании геометрической модели.....	7
Лабораторная работа № 1. Типовой чертеж детали пластина	11
Самостоятельная работа №1.Типовой чертеж детали пластина	18
Лабораторная работа № 2. Копирование по окружности.....	23
Самостоятельная работа№2. Копирование по окружности.....	26
Лабораторная работа № 3. Выполнение сопряжений.....	30
Самостоятельная работа № 3.Выполнение сопряжений.....	34
Лабораторная работа № 4.Построение модели и ассоциативного чертежа усеченного геометрического тела	38
Самостоятельная работа №4.Построение модели и ассоциативного чертежа усеченного геометрического тела	42
Лабораторная работа № 5.Построение модели и ассоциативного чертежа детали.....	45
Самостоятельная работа №5. Построение модели и ассоциативного чертежа детали.....	49
Лабораторная работа № 6.Выполнение болтового соединений с использованием прикладной библиотеки системы компас.....	54
Самостоятельная работа №6.Выполнение болтового соединений с использованием прикладной библиотеки системы компас.....	60
Справочник компетенций	
Литература	

Учебное издание

Синяя Наталия Викторовна

Кафедра Механики и основ конструирования

«КОМПЬЮТЕРНАЯ ГРАФИКА»
МЕТОДИЧЕСКОЕ ПОСОБИЕ
к выполнению лабораторных работ

ЧАСТЬ 1

Подписано к печати 2017г. Формат 60×84¹⁷/₁₆
Бумага писчая. Усл. п.л. 4,01 .Тираж 100экз. Изд. № 3008

Издательство Брянского государственного аграрного университета
243365, Брянская обл., Выгоничский р-н, с. Кокино, Брянский ГАУ